Admitte-se em Berlim Uma Proposta de Paz á França

Diario Carioca

Fundador: J. E. DE MACEDO SOARES

ANNO XIII — NUMERO 3.668 || Director: HORACIO DE CARVALHO JUNIOR || RIO DE JANEIRO — BRASIL

JUNHO
São Firmo
1
SABBADO

GRATIS

Interrompidas as Negociações do Accordo da Italia Com os Alliados

O EMBAIXADOR ALFIERI RECEBIDO PELO CHANCELLER HITLER

Hitler e Mussolini num flagrante obtido quando da entrevista do Passo de Brenner

LONDRES, 31 (U. P.) — Confirma-se que a Italia interrompeu as negociações tendentes á conclusão de um accordo pelo qual os alliados dispensariam os navios italianos da inspecção de controle em viagens de regresso, uma vez que as mercadorias transportadas por esses navios fossem acompanhadas de "Navycerts" (certificados fornecidos pelas autoridades consulares inglezas).

RECEBIDO POR HITLER O SR. DINO ALFIERI

LONDRES, 31 (U. P.) — Urgente — A emissora do Reich annunciou que o chanceller, Hitler, recebeu em audiencia o embaixador da Italia, sr. Dino Alfieri.

O ministro das Relações Exteriores, sr. Von Ribbentrop, assistiu á conferencia entre o fuehrer e o diplomata italiano.

COMO UM ARIETE DEVASTADOR

A Brigada de Tanks do General Prioux Abriu Uma Brecha no Exercito Allemão

Paris Admitte Que o Heroico Cabo de Guerra Tenha Sido Morto ou Aprisionado

Morreram Afogados Muitos Soldados Germanicos

PARIS, 31 (U. P.) — Em forma de cunha o exercito alliado do norte abriu passagem desde a zona montanhosa de

Weygand, generalissimo dos Exercitos Alliados

Flandres, através de um estreito corredor que cada vez mais se aperta, em direcção á costa e distante 25 kilometros do lugar onde está localizado.

(Conclue na 2ª pagina)

Gigantesco o Rearmamento dos EE. UU.

O Presidente Roosevelt Pediu ao Congresso Novo Credito de Um Bilhão de Dollares Para Despesas Necessarias á Defesa Nacional

A AVIAÇÃO E OS EQUIPAMENTOS MOTORIZADOS REVOLUCIONARAM OS METHODOS DA GUERRA MODERNA

WASHINGTON, 31 (U. P.) — O texto da nova mensagem do presidente Roosevel, dirigida ao Congresso, sobre a defesa nacional, é o seguinte:

"Ao Congresso dos Estados Unidos: Os successos quasi incriveis das duas ultimas semanas no conflicto europeu, fructo particularmente do uso da aviação e equipamentos mecanizados, juntamente com as possiveis consequencias de ulteriores acontecimentos tornam necessaria outra ampliação de nosso programma militar.

Nenhuma pessoa, nenhum agrupamento, pode com clarividencia prever o futuro. Sem embargo, emquanto exista a possibilidade de que não um só continente ou dois, senão todos os continentes se vejam envolvidos numa guerra mundial, uma razoavel precaução exige dar maior segurança á defesa americana.

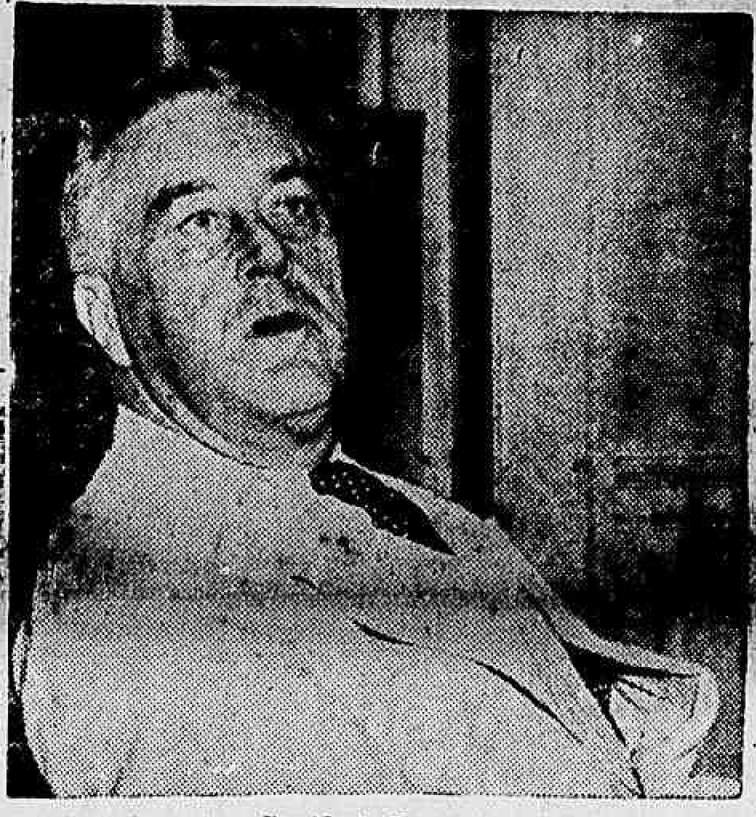

Presidente Roosevelt

Uma investigação realizada a cerca de nossos recursos fabris, posteriormente á minha mensagem de 16 de maio para determinar a possibilidade de adjudicar novos pedidos de materiaes especiaes e de prover a uma rapida expansão das facilidades produtoras existentes e de obter maior quantidade de armas especiaes requeridas, induziu os Departamentos da Guerra e da Marinha a submetter-me uma nova e urgente recommendação para que se augmentem ainda mais as verbas e autorizações destinadas á defesa nacional, antes que attinja o termo final o actual periodo legislativo.

Além da acquisição do material que a industria pode actualmente fornecer, resulta evidente a necessidade immediata de criar facilidades addicionaes de producção para fazer frente a possiveis contingencias vindouras, assim como para cobrir as presentes deficiencias na producção de armamentos, taes como canhões, munições e equipamentos de controle de tiro. A criação de taes facilidades requer largo tempo para chegar á producção em massa.

A crescente gravidade da situação nos indica que devemos proceder sem demora. O problema da defesa de nossas instituições nacionaes e de nossa integridade territorial não se limite a equipar homens simplesmente com uma indomavel determinação. A defesa moderna exige que esta determinação seja escudada por um mecanismo altamente desenvolvido de nossa capacidade productora industrial. A expansão de nosso programma dedefesa faz necessario emprehendermos immediatamente o adestramento e readestramento de nosso

(Conclue na 12.ª pagina)

Já Não Ha Allemães no Districto de Narvik

Detalhes da Encarniçada Luta Por Esse Importante Ponto Estrategico Norueguez

FRONTEIRA NORUEGUEZA, 31 (H.) — O communicado official norueguez do dia 30 do corrente é o seguinte: "No districto de Narvik limpamos o sector de Duden, no fjord Beis e até Troemmen nas duas margens do fjord de Rombaks não ha mais o menor signal das forças inimigas.

Depois da evacuação do fjord de Pothus, a retirada continuou a ser feita em bôa ordem e lentamente para as posições fortificadas de defesa, onde se encontram as estradas que partem de Rana para o norte.

A retirada foi caracterizada sómente por encontros sem grande importancia, pois, as principaes forças norueguezas estavam concentradas na defesa dos districtos em torno de Fauskeet e Finneind, situados a éste de Bodoe.

Na noite de 26 para 27, as forças de defesa receberam ordem de se retirarem para a margem norte do fjord de Sallen, perto de Bodoe. Os reforços que chegaram ao districto de Bodoe comprehendem forças britannicas e norueguezas. Esse districto está submettido a continuos raids aereos que forçaram nossas tropas a baterem em retirada. Bodoe foi evacuada hoje"

DESCRIPÇÃO DA TOMADA DE NARVIK

FRONTEIRA NORUEGUEZA, 31 (H.) — A agencia telegraphica norueguezа dá os seguintes detalhes sobre a tomada de Narvik:

"O ataque começou ás 23 horas e 30 minutos do dia 27 do

(Conclue na 5ª pagina)

Reforçado o Exercito da India

SERÃO ALISTADOS CEM MIL HOMENS

LONDRES, 31 (H.) — Telegramma de Simla, informa que o general Sir Robert Cassels, commandante chefe do Exercito da India, annunciou que o reforçamento das tropas terrestres da India comprehende o alistamento de 100 mil ou mais homens.

O general accrescentou que as tropas da India comprehenderão formações motorizadas e mecanizadas.

A força aerea será quadruplicada.

Sir Robert Cassels declarou além disso, que a situação actual da França permanece de infinita gravidade e que isso poderia significar a extensão da guerra, podendo, portanto, cessar a immunidade da India em face do inimigo.

Racionado o Sabão na Italia

ROMA, 31 (H.) — O sabão será racionado na Italia, a partir do dia 1º de junho. Cada pessoa tem direito a uma quota mensal de 200 grammas.

Como Abeville foi Reconquistada

Os Francezes Atacaram as Posições Allemãs Com "Tanks"

PARIS, 31 (U. P.) — As tropas francezas consolidaram sua grande linha do Somme e no Aisne ao reconquistarem a zona de Abbeville, criando assim uma cabeceira de ponte dirigida para Boulogne-Sur-Mer e Calais, na rectaguarda allemã.

Na reconquista de Abbeville pelos alliados, os allemães soffreram numerosas baixas, pois

(Conclue na 7ª pagina)

A SITUAÇÃO MILITAR

Dunkerque Está Cercada de Agua

A INUNDAÇÃO ATTINGIA HONTEM A PROFUNDIDADE DE QUASI MEIO METRO

Os Chefes Militares Alliados Esperam Que as Suas Tropas em Retirada Resistam aos Ataques do Inimigo

PARIS, 31 (Axel de Holstein, da Agencia Havas) — Todo o peso da batalha de Flandres recaiu hoje sobre a região em que parte do exercito de Prioux, que está engajado em combates durissimos, tenta abrir caminho para Dunkerque, emquanto, outras unidades franco-britannicas continuam a disputar as elevações ás forças allemãs, que affluem sem cessar.

Ao cair da tarde ainda não se tinham recebido em Paris informações sobre a situação nessa zona, em que a diminuição dos combates se explica pelo facto de que actualmente as inundações em torno de Dunkerque attingiram 45 centimetros de profundidade media.

Em consequencia disso não se registou hoje nehum ataque contra o campo fortificado de Dunkerque.

Nesse porto o reembarque das tropas prosegue em rythmo accelerado e de maneira favoravel. Os effectivos já reembarcados começam a tornar-se importantes. Entre as tropas que attingiram o campo fortificado figuram numerosas unidades belgas que se recusaram a obedecer a ordem de capitulação do rei Leopoldo. Figuram igualmente numerosos officiaes belgas, entre os quaes se encontra um general commandante de um corpo de exercito.

• • •

PARIS, 31 (De Axel de Holstein da Agencia Havas) — O dia e á noite de hontem não foram assignalados por nenhuma aggravação na situação dos exercitos franco-britannicos do Norte.

E' certo que permanece critica a posição de importante parte do exercito Prioux, embora os acontecimentos militares não hajam decorrido de modo tão desfavoravel como se acreditava.

O campo entrincheirado de Dunkerque que constitue a peça solida nas operações de retirada, continua a resistir firmemente.

(Conclue na 2ª pagina)

Será Uma Nova Offensiva de Paz ?

EM BERLIM ADMITTE-SE QUE TENHA SIDO FORMULADA PELO REICH UMA PROPOSTA A' FRANÇA

Berlim Annuncia Que a Proxima Offensiva de Suas Tropas Será Arrasadora

Von Ribbentrop, Ministro do Exterior do Reich

BERLIM, 31 (U. P.) — Circulos allemães bem informados admittem categoricamente os rumores de que haja sido offerecida uma paz em separado á França, o que é contestado por outros circulos tambem geralmente bem informados, como carecendo de fundamento.

A melhor informação obtida até agora é que não foi feita semelhante offerta e nem se cogita de semelhante intenção pelo momento.

A informação que se pode conhecer através da imprensa estrangeira allega que ao findar os primeiros nove mezes desta guerra, a victoria allemã será uma realidade e que as forças armadas do Reich estão agora dispostas para o ultimo e decisivo golpe. A consequencia a que chegaram os circulos politicos allemães em vista dos acontecimentos occorridos até agora, é que a Allemanha sabe agora que é uma realidade o que desde o principio da guerra estava convencida do que ia ser: a victoria allemã.

Ainda quando não se hajam saldado as contas com os derrotistas e alarmistas de Londres e Paris, unicamente os insensatos do outro lado podem agora aferrar-se á esperança de que se possa impedir que nós outros imponhamos as condições.

As tropas allemãs estão esperando a ordem para dar o golpe decisivo. Nin-

(Conclue na 12.ª pagina)

Como Um Ariete Devastador

(Conclue na 2ª pagina)

Emquanto era realizada essa operação, as tropas mecanizadas do general Prioux protegiam denodadamente a retaguarda da coluna contra os ataques desfechados pelas divisões que o commando allemão lançou para cortar a retirada das tropas alliadas em direcção a Dunkerque. Os navios de guerra alliados em frente áquelle porto, bombardearam incessantemente as tropas invasoras, protegendo os retirantes com uma cortina de fogo.

Proseguiram hoje, com calma e methodo, as operações para a retirada das tropas sob a protecção do fogo das baterias navaes, conseguindo-se desse modo a evacuação do exercito do norte, sob o commando do general Blanchard; depois que uma boa parte das tropas assediadas chegou á Inglaterra confirmou-se, esta noite, em Paris, que uma consideravel quantidade dessas forças foi retirada, obrigando-se a esperança de que as forças restantes sejam tambem salvas.

Quanto á sorte do general Prioux, em fonte digna de credito diz-se que foi morto ou feito prisioneiro porque, em retiradas como a da Flandres, o general é o ultimo a salvar-se. Foi confirmado que um grande numero de tropas attingiu Dunkerque, sendo immediatamente embarcadas.

Os tanks sob o commando do general Prioux tiveram que supportar tremendas investidas das tropas allemães, conseguindo, no entanto, occasionar grandes perdas ao inimigo; grandes perdas não foram calculadas officialmente, mas de accordo com o que diz uma agencia noticiosa franceza, são avaliadas em cerca de meio milhão de baixas, entre mortos e feridos, desde o dia 10 do corrente. Parece que o Alto Commando allemão está enfurecido ao vêr que escapa o grosso do exercito alliado, e não vacillou em lançar em tremenda investida verdadeiras massas de tropas, sem preoccupar-se com as perdas, no sector comprehendido entre Gravelines, Poperinche, Furnes e Nieuport.

Com o seu flanco esquerdo protegido pelas innundações do Yser, o que foi feito lentamente em virtude de estarem as terras resecadas pela elevada temperatura do verão.

As quaes absorveram muita agua, os alliados mantem intacto o seu terreno deffensivo emqanto guradativamente vão embarcando as divisões retirantes, no porto de Dunkerque.

A divisão do general Prioux é a que corre maior perigo nas posições da rectaguarda, em Ypres e na zona elevada entre Cashel e Kemmel, ajudando o resto das forças alliadas a escapar do "bolsa". Essas heroicas forças francezas mecanizadas que não podem receber viveres nem munições, quando cercadas pelo inimigo se lançam como um ariete gigantesco e abrem uma brecha para occupar novas posições mais além, sempre em contacto com o grosso do exercito que se retira.

As forças são retiradas á medida que chegam, sem estabelecer differença alguma entre inglezes ou francezes pois nenhum dos alliados procura prevalecer-se para ser salvo primeiro. Os alliados ficaram surprehendidos quando, ao chegar a Dunkerque, encontraram entre suas forças varios batalhões belgas e hollandezes. Algumas das unidades belgas incorporaram-se aos alliados negando-se a aceitar a ordem de depor armas, partidas do rei Leopoldo Terceiro. Os hollandezes, disseram que é possivel que algumas tropas hollandezas, ainda estejam lutando nas ilhas fronteiriças ao continente, cujas aguas diversas unidades da frota hollandeza continuam patrulhando.

As inundações do Yser apesar de se processarem lentamente cobriram já uma grande superficie, entre Nieuport e Dunkerque. Certo numero de tropas allemãs que tentou cruzar aquelle rio antes que fossem abertas as comportas morreram afogadas.

As inundações foram provocadas de tres maneiras a saber:

Primeiro, abriram as comportas do canal do Yser que corre parallelamente ao rio do mesmo nome, fazendo com que as aguas do mar cobrissem terras situadas em nivel inferior. A inundação sómente pode ser feita duas vezes durante o dia, quando a maré está alta, perdendo-se um pouco de agua cada vez que diminue a maré, mas ao fim de tres dias a inundação é completa pois deve-se ter em conta que o canal tem um comprimento de quasi cinco kilometros.

Segundo: As terras baixas flamengas na zona denominada Polders são desaguadas por meio de canaes e um systema de bombeamento continuo. Durante muitos seculos esse bombeamento foi feito com o auxilio de moinhos de vento, os quaes foram substituidos por bombas a vapor. Essas bombas estão paradas, o que permittiu que a agua accumulada tenha alcançado uma altura que varia entre 90 centimetros a 1 metro e 30 centimetros.

Terceiro: As terras baixas, de cultivo, são irrigadas por meio de uma rêde de canaes cujas comportas foram abertas de tal modo que a superficie inundada foi grandemente augmentada. As inundações estendem-se agora desde o mar até Dixmude e continua em direcção ás terras baixas situadas atrás de Dunas, entre Nieuport e Dunkerque.

Tendo assim protegido um de seus flancos com a barreira de agua, as tropas alliadas que se retiram cobriram mais da metade da distancia que as separava do mar. Uma pequena parte dellas encontra-se, no entanto, ao sul das montahas da Flandres, protegida pelos "tanks" do general Prioux. O grosso das forças está a salvo e acha-se agora ao norte daquellas montanhas, que constituem o ultimo obstaculo entre Lille e o mar.

A divisão de Prioux estava esta noite em situação mais critica do que hontem, devido á chegada de reforços allemaes migo. Até agora as autoridades ás elevações em poder do inifrancezas não deram a conhecer o resultado da operação em que estão envolvidas as unidades de "tanks" de Prioux, não se sabendo se foram annquiladas na sua acção de sacrificio para proteger a retirada do grosso do exercito.

A Situação Militar

(Conclusão da 1ª pagina)

Dunkerque constitue actualmente uma especie de fortaleza completamente cercada de aguas lamacentas que se estendem por varios kilometros de largura, especie de largo fosso de linha quasi semi-circular.

A estreita zona de terra firme que forma o pedunculo de ligação ao continente é mantido tenazmente bem como todas as estradas de accesso a Dunkerque.

Na face sudoéste o ataque allemão veiu quebrar-se nas margens da zona inundada.

O avanço germanico foi obstado, durante longo tempo, pela resistencia inflexivel dos destacamentos britannicos que, — nos termos dos communicados britannicos de hontem, — mantiveram as respectivas posições em Calais durante varios dias.

Na face nordéste as defesas propriamente ditas do campo entrincheirado não foram siquer attingidas pelo inimigo. As tropas alliadas defendem ainda a orla externa do fosso formado pela inundações e combatem a oéste do canal do Yser.

O esforço allemão é exercido aliás contra o conjunto da linha: os **montes** que, no caso de ser estabelecida comparação entre Dunkerque e uma praça forte de outrora, constituiria uma especie de baluarte avançado cuja posse permittiria fazer com que os defensores fossem obrigados a retirar-se para o proprio interior das fortificações, de accordo com as leis de guerra.

Na realidade a defesa acha-se no momento actual afastada do principal reducto e retarda o mais possivel a chegada do adversario ás defesas immediatas, bem como auxiliam as tropas do exercito Prioux, que abre penosamente caminho através das forças allemãs que não cessam de affluir.

Parte importante desse exercito já logrou pôr-se em segurança do outro lado dos "montes". A parte que resta, ainda importante, manobra com o fim de alcançar a mesma região.

O Exercito Prioux, nessa operação, voltou á manobra classica do tempo das guerras da Revolução e do Imperio: a marcha da retirada em quadrado, mas com a differença de que se trata de gigantescos quadrados de dezenas de milhares de homens, com frente para os quatro pontos cardeaes que marcham lentamente através de um paiz entrecortado de toda sorte de difficuldades, e ainda por cima, forçados a lutar contra massas inimigas sempre reforçadas.

A respeito do destino pessoal do general Prioux, cuja captura foi annunciada pela propaganda germanica, os circulos militares francezes autorizados, nem confirmam nem desmentem a informação frizam, entretanto, que nenhuma indicação foi recebida por intermedio do Estado Maior dos Exercitos do Norte, e advertem que de acordo com as tradições do Exercito francez, as forças do commando do general Prioux, as mais avançadas, se acham no dispositivo da rectaguarda.

Proseguem, assim, as operações tendentes a collocar em segurança no recinto entrincheirado e fortificado de Dunkerque, as forças cuja posição foi por algum tempo abalada e comprometida pela capitulação do rei Leopoldo.

Mas resta levar avante outra operação: transportar essas tropas, uma vez em segurança no interior do campo entrincheirado, para outra zona de combate.

O plano germanico consiste, naturalmente, em destruir o quanto mais possivel, os effectivos franco-britannicos antes que se possam abrigar em Dunkerque, por meio de ou de ataque contra essas tropas ou ataques contra os transportes maritimos.

De qualquer modo, a posição de Dunkerque está solidamente mantida e defendida; dispõe de abundante reabastecimento, e é energicamente commandada.

As inundações que se extendem da posição, constituem obstaculo mais que serio.

Ademais, os enormes canhões da marinha da França e Grã-Bretanha, teem apoiado de modo extremamente efficaz a acção dos defensores.

Nesta luta allemães a força aerea de que o commando germanico se serve em emprego massiço, mas ainda neste ponto os atacantes encontraram defesa anti-aerea tão densa como a da investida.

As baterias anti-aereas da marinha, tanto dos navios fundeados como das tropas desembarcadas; as esquadrilhas de caçadores da Royal Air Force, cujas bases se acham apenas ha alguns minutos de voo, têm interdictado literalmente o accesso ao ar dos apparelhos allemães sobre a região de Dunkerque.

As perdas da aviação inimiga no dia de hontem, foi de 70 apparelhos, de acordo com a homologação official, mas as perdas são provavelmente superiores.

Sob a protecção do campo entrincheirado e da defesa antiaerea, a frota procede á evacuação methodica e extremamente rapida de todos os elementos que já alcançaram Dunkerque e que não foram julgados necessarios á defesa immediata da posição.

Cumpre notar que os feridos são embarcados em primeiro lugar e que os alliados tratam no mesmo tempo de salvar material consideravel, especialmente pesado.

Os embarques são feitos o mais rapidamente possivel, afim de evitar congestões e desordens.

As mesmas unidades regressam, sob a protecção de grandes forças navaes e aereas, com carregamentos de viveres, remedios e outras munições.

No resto da frente registaram-se apenas acções locaes de menor importancia. No Somme, os allemães possuem unicamente uma cabeça de ponte.

Foi rechaçada a tentativa do inimigo na região a sudoeste de Rethel. Os pequenos effectivos que haviam logrado atravessar o rio em jangadas e canôas, foram obrigados a retirar-se para a outra margem.

Os circulos autorizados não acreditam que esteja imminente qualquer acção de grande envergadura, noutra frente, segundo tem occorrido.

AVIÕES PARA OS ALLIADOS!

E' O APPELLO DOS CORRESPONDENTES AMERICANOS NA EUROPA

NOVA YORK, 31 (Havas) — "Aviões para os alliados immediatamente! Cinco mil aviões para os alliados desde já!" — Estes "slogans" são lançados principalmente pelos correspondentes americanos na França e na Grã Bretanha.

A primeira reacção do publico americano é uma reacção de surpresa, porque não acreditava nas necessidades immediatas dos alliados, que podiam contar para mais tarde sobre a industria aeronautica americana.

Agora, foi dado o signal de alarma. Hontem, pelo sr. William Philip Simms, da "Scripps-Howard", sobre a these: — "Quinhentos aviões, hoje, serão mais uteis do que dois mil daqui a um anno. No mesmo dia, no "Herald Tribune", o sr. Charler Codman, depois de uma visita na frente, quando do avanço allemão em direcção á costa, realçando a superioridade dos pilotos alliados, pedia num longo artigo: "Cinco mil aviões desde já". Emfim, hoje, o sr. Ansel Nowere, do "Chicago Daily News", attribuiu a discreção dos alliados ao facto que a opinião americana não previu mais cedo o fornecimento de material de toda sorte.

O sr. Nowere escreve: "Os francezes estão surpresos de ver os americanos perguntar "de que precisam realmente os alliados".

"Entretanto, o publico, nunca foi informado, nunca suppoz que os alliados pudessem perder uma batalha e que determinadas categorias de seu material fossem inferiores ao material allemão".

A resistencia dos alliados na Flandres desperta a admiração do publico — apesar de insufficientemente informado — mas principalmente dos peritos americanos que todas as noites informam milhares de auditores sobre as peripecias da luta e externam sua confiança nos exercitos alliados, contra-balançando até certo ponto a propaganda que o Reich faz de seus exercitos, por todos os meios.

Cancellada a Viagem dos Guardas-Marinha Americanos ao Rio

WASHINGTON, 31 (U. P.) — O ministro da Marinha annuncia que foi cancellada a projectada viagem de tres couraçados norte-americanos ao Rio de Janeiro, que deveriam conduzir mil e cem guardas-marinhas em viagem de instrucção no proximo mez.

O Cruzador Americano "Quincy" Vem á America do Sul

WASHINGTON, 31 (H.) — O secretario da Marinha sr. Edison annuncia que o cruzador "Quincy" levantou ferros para um cruzeiro durante o qual visitará os portos da America do Sul.

A primeira escala será no Rio de Janeiro. O Departamento da Marinha declara que a viagem é empreendida "de accordo com o costume de effectuar essas visitas periodicas".

O COMMENTARIO INTERNACIONAL

A BATALHA DA FLANDRES

A retirada do exercito alliado que combatia na Belgica constituiu a primeira epopéa da guerra actual. Os chefes militares allemães, assim como os correspondentes e criticos militares dos jornaes de Berlim e Roma, davam como coisa certa o anniquilamento total dessas tropas. Affirmaram durante dias seguidos que as mesmas teriam de deixar-se matar no campo da luta, se não quizessem ser capturadas. Alguns jornalistas mais ardorosos, a serviço da propaganda do dr Goebbels, até já estavam contemplando o espectaculo fantastico de algumas centenas de milhares de soldados inglezes e francezes, encerrados atrás de enormes cercados de arame. Mas, desta vez falharam os calculos nazistas. E o que elles pensavam que fosse uma victoria devastadora, transformou-se afinal num grande feito das armas franco-inglezas. As columnas blindadas do general Prioux representaram um papel heroico nessa batalha desigual, protegendo a retirada do grosso das tropas envolvidas por tres lados pelos allemães. Segundo os ultimos telegrammas, os tanks francezes têm sido frequentemente envolvidos pelo inimigo, mas conseguem sempre abrir caminho, atacando de forma soberba. Deve-se ainda salientar que essas columnas estão ha varios dias sem receber abastecimentos e viveres, tendo portanto de lutar soffrendo as mais duras privações. Apesar dessa serie de factores desfavoraveis, esse exercito empenhou-se numa batalha designal, demonstrando uma coragem maravilhosa. E escreveu nas planicies da Flandres uma pagina militar sem precedentes, porque essa retirada nada tem de commum com as operações similares do passado. Foi uma retirada feita debaixo de incriveis bombardeios aereos, recebendo terriveis golpes dum inimigo superior em effectivos e em armas.

PREPARAM-SE OS INGLEZES PARA REPELLIR O ATAQUE ALLEMÃO

O "TIMES" DECLARA QUE A INVASÃO AEREA DAS ILHAS BRITANNICAS E' COISA ASSENTADA PELO INIMIGO

São Rigorosas as Precauções Tomadas Pelas Autoridades

LONDRES, 31 (U. P.) — De fonte autorizada, annunciou-se que as tropas anglo-francezas continuam mantendo sua posição ainda na linha de Dunkerque, auxiliando o embarque das forças, ao mesmo tempo em que lutam "como leões". Accrescentaram as referidas fontes que o bombardeio que vem soffrendo Dunkerque é terrivel, porém são escassas as perdas de vida.

Manifestou-se ainda nas mesmas fontes que alguns officiaes que haviam estado na guerra mundial e haviam participado agora da luta no norte da França, consideram que os soldados allemães da actualidade não podem ser comparados com os soldados allemães de 1914, accrescentando:

"Uma vez saidos dos seus tanks, os soldados allemães não se parecem em nada com os da guerra de 14".

Nos circulos militares opina-se que agora que a batalha de Flandres está tocando ao seu termo, Hitler provavelmente atacará em breve Paris ou as Ilhas Britannicas, tendo-se salientado a noticia transmittida pelo radio allemão de que a derrota alliada no norte do Somme será seguida de uma offensiva contra Paris, porém, ao mesmo tempo assignala-se que a acção das forças alliadas que operam no longo do Somme tem sido efficaz, impedindo o progresso dos allemães.

Opina-se nos mesmos circulos que Hitler procurará augmentar seu prestigio atacando o coração do Imperio Britannico e que tenta, assim, conseguir a retirada das forças britannicas da frente occidental para defender a metropole.

O "Times" fala em um editorial da invasão aerea da Grã-Bretanha e pela primeira vez a dá como coisa assentada.

O chronista militar do "Daily Sketch" tambem admitte que Hitler provavelmente atacará a Grã-Bretanha "em breve e de fórma selvagem, porque sabe que suas conquistas não lhe servirão de nada ante o laço com que ainda continuamos o estrangulando".

Os ultimos acontecimentos relacionados com os preparativos que se effectuam para fazer frente a ameaça de invasão são os seguintes:

PRIMEIRO — Os agentes da Scotland Yard varejaram todos os cáes e depositos ao longo do Tamisa, em busca de armas, munições ou uniformes que pudessem estar occultos nelles.

SEGUNDO — Estão sendo retirados todos os cartazes indicadores e signaes existentes em todos os caminhos, que possam servir de orientação aos paraquedistas inimigos.

TERCEIRO — O sub-commissario da região éste da Defesa Civil, lord Crambrok, ordenou a todos os clubs de Golf que têm terreno sufficiente em suas canchas que possam servir de campos de aterrissagem, que escavem vallas de espaço a espaço nas mesmas.

QUARTO — Será permittido a todos os operarios das fabricas de munições o uso de metralhadoras e fuzis, cujo manejo lhes será ensinado, afim de que possam defender as fabricas em que trabalham no caso de um assalto.

QUINTO — De accordo com os regulamentos da Defesa Civil, foi destituido do cargo de inspector de estradas lord Hamilton Knight, cujos vencimentos se elevam a 1.000 libras annuaes, devido ao facto de ser sua esposa nascida na Allemanha. Lord Hamilton desempenhava, além disso, o cargo de chefe de um grupo da organização de precauções contra os ataques aéreos.

Por sua vez, o "Daily Mail" calcula que para o fim do anno serão empregadas cerca de...... 3.000.000 de mulheres, em sua maior parte nas fabricas de munições e de material aeronautico.

O Ministerio da Guerra, referindo-se ás diversas cifras que se publicaram a respeito das forças britannicas que se encontravam na Belgica, annunciou que nunca se havia dado a conhecer o total dos componentes das forças expedicionarias e que, portanto, todas as cifras até agora divulgadas "são puramente hypotheticas".

A Guerra Dia a Dia

A physionomia geral da guerra começa a se apresentar bem mais favoravel aos alliados. E essa melhora de situação militar se evidencia por duas formas distinctas e ambas vivamente significativas: uma potencial e outra effectiva.

Acontecimentos de duas especies estão indicando as duas faces dessa superioridade que, parece, vae fazer entrar em nova phase a guerra, que chega neste momento a uma encruzilhada decisiva.

SUPERIORIDADE EM POTENCIAL

SUPERIORIDADE EM POTENCIAL

A primeira forma de superioridade militar dos alliados não se manifesta em conquistas de terreno, nem tampouco de qualquer victoria immediata e concreta, qualquer victoria extrinseca. E uma das manifestações dessa superioridade potencial dos exercitos alliados consiste mesmo, paradoxalmente, numa derrota. Uma derrota immediata, extrinseca, que assume a significação intrinseca de uma victoria de alcance immediato: a batalha da Flandres.

Ahi, onde uma pequena fracção do exercito franco-britannico deveria ter sido esmagada ou se rendido a um corpo das tropas do Reich incomparavelmente maior, a derrota inevitavel de taes forças se converteu numa autentica victoria, pois nem se renderam nem foram anniquiladas: estão se retirando em ordem, estrategica perfeita para o porto de Dunkerque e deste para o territorio inglez, no mais notavel feito militar das guerras modernas.

ESCASSEIA A AVIAÇÃO GERMANICA

ESCASSEIA A AVIAÇÃO GERMANICA

Ao lado da victoria dessa derrota alliada, onde avultaram o heroico general Prioux e seus gloriosos soldados, ha um facto importantissimo a assignalar: começam a escassear os aviões do Reich. A constatação resulta nitidamente de duas noticias principaes procedentes de duas fontes differentes: alliada e germanica.

A informação alliada assegura que as forças aereas germanicas lançadas sobre as tropas alliadas em retirada e principalmente sobre o porto de Dunkerque e o trecho do canal da Mancha por onde navegam os navios transportes abarrotados dessas forças evacuadas eram as ultimas reservas aviatorias da Allemanha.

E a noticia proveniente das proprias fontes germanicas deixa deprehender da quasi confessada veracidade de tal informação. Justificando a sensacional diminuição de sua actividade sobre aquelles objectivos, os circulos officiaes allemães dizem que tal facto resulta do mau-tempo reinante naquella região. Mau-tempo. Pode ser no sentido concreto ou no figurado.

PERDIDAS 40 % DAS COLUMNAS MOTORIZADAS DE HITLER

O outro signal de que, potencialmente, melhora consideravelmente a posição dos alliados na guerra não vem de nenhuma das partes interessadas na luta: vem de um paiz neutro, vem do chefe do estado-maior do exercito de um paiz não-belligerante. Vem do general **Marshall, chefe do estado**-maior do exercito dos Estados Unidos da America do Norte, que declarou terem os allemães perdido, só na batalha da Flandres (cerca de 40 °|° das suas columnas motorizadas).

DA GUERRA DE MOVIMENTO PARA A GUERRA DE POSIÇÃO

Essa destruição dos equipamentos militares terrestres e aereos do Reich, que lhes haviam permittido empreender a sua famosa guerra de movimento com que surpreenderam á estrategia alliada, afeita á guerra de posição, — tal destruição do material que constituia a propria materia-prima de sua fracassada guerra-relampago parece forçar os allemães a ter que passar da "sua" guerra para a guerra "delles", dos alliados: a guerra de posição.

E nisso está o primeiro elemento de superioridade effectiva, concreta, dos exercitos franco-britannicos na nova phase da guerra que parece se iniciar agora. Passamos assim dos meros symptomas aos factos materiaes.

FRACASSO DO AISNE

O primeiro e a derrota nazista do rio Aisne, onde os allemães tentaram alcançar a margem meridional occupada pelos francezes. A victoria da artilharia alliada sobre essa tentativa frustrada da infantaria allemã foi completa e esmagadora, causando perdas abundantissimas ao inimigo.

A RECONQUISTA DE ABBEVILLE

Se foram mallogradas as tentativas germanicas de atravessar o Aisne, coroaram-se de absoluto exito as manobras francezas que levaram o exercito gaulez á margem norte do Somme, com a retomada de Abbeville, operação em que as tropas victoriosas capturaram varias unidades motorizadas do Reich. Esse brilhante feito da infantaria franceza, além da sua significação immediata, apresenta uma excepcional importancia immediata: o estabelecimento de "uma cabeceira de ponte que se orienta para Boulouge-Sur-Mer e Calais, e, portanto, para a retaguarda allemã". Como se sabe, Calais continua em poder das tropas francezas e ha uma linha quasi que continua pela orla maritima da Flandres e da Belgica até Dunkerque, que se encontra firmemente consolidada como praça-forte alliada.

E, assim, estabelecidos numa solida frente de defesa que vae da foz do Somme á Montmedy e com grandes probabilidades de forçar o inimigo á guerra de posição, desastrosa para este, e ainda com fortes possibilidades de estender suas linhas por toda a costa da Flandres e da Belgica, — os alliados estão agora de posse de uma situação de privilegiada superioridade militar, que se prestigia ainda mais, politicamente, pela notavel e sensacional mensagem de Roosevelt ao Congresso norte-americano.

A ITALIA SURPREENDENTE

Mais sensacional só mesmo o telegramma de Roma que proclama aos quatro cantos do mundo a noticia de que a Italia **manda dizer que vae entrar na guerra de surpresa...**

O Ex-Rei Leopoldo Expulso da Legão de Honra

REUNIU-SE O PARLAMENTO BELGA NA FRANÇA

O Governo Belga Exonerou o Ex-Monarcha da Chefia do Governo

PARIS, 31 (U. P.) — O gabinete expatriado da Belgica, reunido pela primeira vez em sessão official, em sólo francez, exonerou o rei Leopoldo III da chefia do governo de sua patria.

Consoante a sua affirmação anterior de não reconhecer a autoridade de nenhum governo estrangeiro com relação ao territorio da Belgica, o gabinete annunciou á noite passada, em Poitiers, que tem a intenção de permanecer em funcção emquanto durar a guerra.

A decisão tomou a fórma de dois decretos, emittidos pelo gabinete, nos quaes se affirmava que o rei Leopoldo III, por estar em poder do inimigo, se encontra incapacitado para reinar.

O texto dos dois decretos tal como foram publicados esta manhã no "Moniteur", é o seguinte:

"Em nome do povo belga, conforme o artigo oitenta e dois (82) da Constituição, e considerando que o rei está submettido ao dominio do invasor, os ministros, reunidos em Conselho, tomam nota, attestam, expressam e declaram que o rei se encontra em uma situação que o impossibilita por completo de reinar".

"Em nome do povo belga, nós, os ministros, reunidos em Conselho, em vista da conclusão a que se chegou hoje de que o rei se encontra impossibilitado de reinar, e considerando que as Camaras da Legislatura não podem ser convocadas immediatamente, segundo dispõem os artigos ns. 82 e 26 da Constituição, decidimos sejam adoptadas as seguintes disposições:

Artigo 1.º — As fórmulas executivas, todos os autos, todo o veredictum da côrte, toda a ordem ou mandado da Justiça, etc., serão redigidos como se segue:

"Em nome do povo belga, nós, ministros, reunidos em Conselho, etc."

Artigo 2.º — As decisões ou veredictuns das côrtes, as ordens, os mandados de Justiça e os autos, que levarem como cabeçalho, disposta previamente á promulgação desta lei, a fórmula executiva prescripta por ordem real a 23 de março de 1934, continuarão sendo cumpridas, sem ordens, nem formalidades especiaes".

PARIS, 31 (Havas) — O "Journal Officiel" publicará amanhã o decreto de expulsão do Rei Leopoldo da Legião de Honra.

Polonezes Lutaram em Narvick

PARIS, 31 (H.) — A agencia official poloneza, distribuiu o seguinte communicado:

"Uma brigada de caçadores polonezes tomou parte activa nos combates pela posse de Narvik, hoje em mãos dos alliados, destacando-se nas operações de assalto ás posições inimigas realizadas nos dias 28 e 20 do corrente, pelo seu espirito de sacrificio e pela sua bravura.

Os nossos soldados executaram as missões que lhe foram dadas com toda precisão, representando dignamente as tradições de valentia do Exercito Polonez.

Nessas operações fizemos numerosos prisioneiros e tomamos ao inimigo grande quantidade de material de guerra inclusive canhões, morteiros, canhões contra tanks e metralhadoras. As perdas allemães foram elevadas. As nossas não foram além de poucas dezenas de soldados e dois officiaes".

Fuzilado Um Espião na França

PARIS, 31 (Havas) — Frantizek Fabik, que entrou em territorio francez pela Belgica e foi condemnado á morte por um tribunal militar, foi passado pelas armas. O referido individuo fôra encarregado de uma missão secreta pelo serviço allemão de espionagem.

HOMENAGEM DO ITAMARATY AO EMBAIXADOR OCTAVIO AMADEU

"No Ambiente Carinhoso Que Me Cercou Senti-me Em Meu Proprio Paiz", Disse o Illustre Diplomata Argentino

Aspecto feito durante o almoço offerecido pelo ministro Oswaldo Aranha ao embaixador Octavio Amadeo

Realizou-se hontem, no Palacio Itamaraty, um almoço offerecido pelo ministro Oswaldo Aranha ao embaixador Octavio Amadeo, chefe da Missão Diplomatica da Republica Argentina junto ao governo brasileiro, por motivo da proxima partida desse illustre diplomata para o seu paiz. Compareceram ministros de Estado, o presidente do Supremo Tribunal, altas autoridades civis e militares, altos funccionarios do Itamaraty, e figuras de destaque na sociedade.

Ao "champagne", o ministro Oswaldo Aranha pronunciou um discurso de exaltação á amizade existente entre o Brasil e a nobre nação portenha.

"A affinidade entre as nossas origens — diz o sr. Oswaldo Aranha — a herança da mesma cultura, o mesmo genio latino, além de factores historicos e geographicos, criaram nos nossos povos essa identidade de sentimentos que se expressa nos multiplos aspectos da nossa evolução, da nossa vizinhança e da nossa vida. Essa philosophia da vida commum aos nossos dois povos não podia deixar de produzir entre elles, como produziu, uma correspondencia de sentimentos e de vontades. E' por isso que, em todas as occasiões como a presente em que celebramos actos communs, ha uma profunda emoção, que nenhuma medida official poderia criar, mas que se prende a essas imagens confusas formadas no fundo das nossas consciencias".

Terminou o chanceller Oswaldo Aranha, com estas palavras:

"Estou certo de que ganhamos em vossa excellencia um amigo, como estou certo tambem de que vossa excellencia deixa entre nós, no nosso coração e na nossa intelligencia, as mais gratas recordações.

Ao dizer a v. ex. esta palavra de despedida, convido a todos os presentes a beber á saude e felicidade de v. ex. e de sua excellentissima familia, á amizade que liga os nossos dois paizes e á crescente prosperidade da nobre nação argentina e do eminente chefe de Estado, presidente Ortiz".

RESPONDE O EMBAIXADOR ARGENTINO

Em seguida, ergueu-se o sr. Octavio Amadeo e começou dizendo que muito agradecia aquella demonstração e queria dizer a palavra portugueza — obrigado — muito mais significativa do que outra qualquer porque na realidade elle estava obrigado, profundamente obrigado ao Brasil. Quando aqui chegou — continuou s. ex. — sabia theoricamente pelos livros, pelas estatisticas e outros dados — o que era o Brasil. Mas, entre nós, durante oito mezes, esqueceu livros e estatisticas, viveu, sentiu e ouviu o Brasil". Depois de se referir á sympathia do povo brasileiro para com o seu paiz o sr. Amadeo concluiu dizendo que foi conquistado pelo Brasil, não por tanks e aviões, mas pelas forças imponderaveis, que mais uma vez hão de prevalecer no mundo.

Recebido Pelo Chefe do Governo o 1.° Congresso Cultural Brasileiro

UMA VISITA DOS CONGRESSISTAS A' CASA DE RUY BARBOSA

Os membros do 1.° Congresso Cultural Brasileiro que se reuniu recentemente, nesta capital, com delegações de todos os Estados, foram recebidos, hontem, em audiencia, pelo presidente da Republica. Fazendo as apresentações, o desembargador Saboia Lima, na qualidade de presidente do Congresso, leu a moção de congratulações com o presidente Getulio Vargas votada na ultima sessão, pela obra cultural do seu Governo. A moção cita, entre outras realizações, a criação do Instituto do Livro, a organização da Exposição do Livro Brasileiro, em Montevidéo, o auxilio para a construcção do Palacio da Imprensa as leis de amparo á instrucção, a criação de Universidades e Faculdades de ensino superior em varios pontos do paiz, medidas de intensa repercussão nas letras nacionaes.

O sr. Saboia Lima, em seguida, enumerou as theses debatidas no Congresso, sobre os mais variados assumptos, entre os quaes, zoologia, philosophia, educação, archeologia, imprensa, etc.

Depois de saudado pelo congressista, sr. Aldo Prado, o presidente Getulio Vargas agradeceu a visita em breves palavras louvando a realização do Congresso, cujos trabalhos havia acompanhado com muito interesse.

Ao despedirem-se varios congressistas entregaram ao presidente da Republica exemplares de monographias lidas durante o Congresso.

NA CASA DE RUY BARBOSA

Deixando o Cattete, os congressistas dirigiram-se a Casa de Ruy Barbosa, onde foram recebidos pelo seu director, sr. Americo Jacobino Lacombe.

Depois de percorrerem todos a Casa de Ruy Barbosa, onde viveu o maior dos brasileiros examinaram os congressistas livros e documentos que pertenceram ao eminente jurista. Reunidos no salão de honra usaram da palavra os srs. M. Paulo Filho, Carlos Ramos de Oliveira e A. Saboia Lima agradecendo, por fim, o sr. Americo Lacombe.

"DOUTRINA DO ESTADO"

SERA' CRIADA UMA NOVA CADEIRA EM TODAS AS FACULDADES DE DIREITO DO BRASIL

Sr. Getulio Vargas

O "DIARIO CARIOCA" póde dar, hoje, em primeira mão, a noticia da proxima criação da cadeira de "Doutrina do Estado", em todas as Faculdades de Direito do Brasil.

Foi essa a importante declaração hontem feita pelo sr. Getulio Vargas aos membros do Congresso Cultural Brasileiro, quando os recebeu no Cattete.

A NOSSA OPINIÃO

O CENSO DOS SERVIÇOS

Os serviços do recenseamento geral da Republica continuam a ser orientados no sentido de poder ser fornecido ao mundo um retrato perfeito do Brasil de hoje. O dever da imprensa é o de alertar a nação e preparal-a para o grande certame que se vae realizar no dia 1° de setembro. O jornal sendo um vehiculo de idéas e um orientador da opinião publica será, certamente, o maior e mais valioso auxiliar da campanha do censo.

Houve, da parte dos organizadores do proximo recenseamento, a preoccupação de não deixar á margem das investigações estatisticas que nos hão de dar, este anno, a photographia real do nosso paiz, nenhum dos aspectos principaes da vida nacional.

Informa um communicado do Instituto de Geographia e Estatistica "que para arrolar, destacadamente, os estabelecimentos que, pela sua natureza, não deveriam ser incluidos nem no Censo Commercial nem no Industrial, ha, entre as sete investigações nacionaes que integram a operação censitaria de 1940, um Censo de Serviços." Esse inquerito comprehenderá as actividades que não consistirem compra e venda de mercadorias ou em transformação de materia prima, "tendo, entretanto, a mesma finalidade lucrativa commum á industria e ao commercio." Nesse caso estão incluidos os cinemas, os theatros, as empresas radio-diffusoras, os institutos de belleza, as officinas, etc.

E', certamente, a primeira vez que se realiza um Censo de Serviços no Brasil. Seus resultados serão uteis, sem duvida. Cada um delles poderá constituir um ou varios roteiros para a applicação de capitaes e localização de profissionaes "em logares desprovidos de determinados serviços, sejam casas de alojamento, sejam de diversões ou de trato corporal, sejam officinas diversas, seja um modesto salão de barbeiro."

Esse systema que vae ser adoptado será utilissimo porque muitas pessoas que procuram uma profissão ou ter um officio e não sabem onde exercel-o, ficarão habilitadas a enfrentar com maiores probabilidades de exito, mediante simples consulta aos resultados do Censo dos Serviços.

A iniciativa do Instituto de Geographia e Estatistica só pode merecer os mais justos e calorosos applausos.

Exposição de Artes Industriaes do Japão

A Exposição de Artes Industriaes do Japão, organizada pela primeira vez, entre nós, sob os auspicios do Ministerio de Industria e Commercio e da Imperial Embaixada, no Brasil, vem obtendo um grande exito, estando concorridissimo o salão da Associação dos Artistas Brasileiros no Palace Hotel, onde se realiza aquelle certame.

A Exposição será aberta hoje, ás 11 horas, com objectos inteiramente novos.

Assistencia aos Madereiros do Sul

Em collaboração com o C. D. E. N., estuda a Carteira de Credito Agricola do Banco do Brasil um plano de assistencia aos madeireiros dos Estados do Paraná, Santa Catharina e Rio Grande do Sul.

A exemplo do que se verificou em relação á herva-mate, está examinando a direcção do Banco a possibilidade de serem adiantados aos madeireiros 50 °|° do valor de sua producção, mediante penhor de madeira em condições de embarque, aos preços correntes no mercado e dentro das quotas de producção a serem fixadas pelo Serviço do Pinho, da C.D.E.N.

Exposição Nacional dos Mappas Municipaes, na Feira de Amostras

DESPERTA GRANDE INTERESSE PUBLICO O IMPORTANTE CERTAME ORGANIZADO PELO I. B. G. E.

A Exposição Nacional dos Mappas Municipaes, certame do mais accentuado alcance, organizado pelo Instituto Brasileiro de Geographia e Estatistica como parte do programma de commemorações do 4.° anniversario de sua installação, vem despertando, como era de esperar, aliás, o maior interesse publico.

Installada num dos amplos pavilhões da Feira de Amostras, a Exposição inaugurada, quarta-feira ultima, pelo chefe da Nação, está sendo visitada, diariamente, por incalculavel numero de pessoas.

Pela primeira vez se reunem, em mostra publica, após memoravel campanha desenvolvida pelos orgãos competentes do I. B. G. E., em observancia ao disposto na lei organica n. 311, os mappas dos 1.574 municipios brasileiros.

Acompanhados de photographias do desenvolvimento urbano e bellezas naturaes de cada cidade, as cartas em apreço se apresentam perfeitas, em virtude da uniformidade technica estabelecida pelo Conselho Nacional de Geographia, constituindo, desse modo, a mais ampla e completa documentação cartographica já reunida no paiz.

A Exposição Nacional dos Mappas Municipaes funccionará durante mais alguns dias, sendo franqueada ao publico das 14 ás 17 horas.

Inicia-se Hoje a Cobrança de Taxas de Pena Dagua e de Hydrometros

Inicia-se hoje, nos guichets do Serviço de Aguas e Esgotos, á rua do Riachuelo, 287, a cobrança das taxas de pena dagua e de hydrometros, relativas aos exercicios de 1940 e 1939, respectivamente. As primeiras abrangem ás ruas situadas nas seguintes zonas: Alegria, Bemfica, Caju', Cancella, Derby Club, Engenho Velho, Haddock Lobo, Ilha do Governador, Jacaré, Mangueira, Mariz e Barros, Mattoso, Pedregulho, Triagem, São Christovão e São Francisco Xavier. As segundas são as do 3.° Districto, que comprehende as ruas localizadas nas seguintes zonas: Amorim, Avenida Automovel Club, Bomsuccesso, Braz de Pinna, Circular, Collegio, Coelho Netto, Corodovil, Honorio Gurgel, Irajá, Ilha de Bom Jesus, Ilha dos Ferreiros, Ilha de Paquetá, Parada de Lucas, Olaria, Penha, Pavuna, Ramos, Rocha Miranda, Turyassu', Vaz Lobo, Vicente de Carvalho e Vigario Geral.

"O BRASIL"

UM TELEGRAMMA DO PRESIDENTE DO INSTITUTO BRASILEIRO DE GEOGRAPHIA E ESTATISTICA AO JORNALITA J. E. DES MACEDO SOARES

O sr. J. E. de Macedo Soares recebeu o seguinte telegramma:

"Em nome do Instituto Brasileiro de Geographia e Estatistica, apraz-me apresentar ao illustre jornalista as expressões do mais vivo reconhecimento pelo brilhante artigo publicado no DIARIO CARIOCA, referente á Exposição Nacional dos Mappas Municipaes, o qual representa lucida comprehensão patriotica e sincero enthusiasmo civico pelas realizações de sentido eminentemente nacional a que se consagra o systema estatistico-geographico brasileiro. Cordiaes saudações. (a.) JOSE' CARLOS DE MACEDO SOARES, presidente I. B. G. E."

O Concurso de Desenho no Collegio Pedro II

Terminou, hontem, a 4.ª sessão da prova pratica (graphica), do concurso que, no Collegio Pedro II, se está processando desde algum tempo.

O desenho foi do natural, tendo sido sorteado, dentre varios, o busto de Voltaire. Os trabalhos terminaram ás 18 horas, quando a Commissão Examinadora passou a fazer, na fórma das Instrucções, o julgamento dos quatro desenhos que constituiram a referida prova pratica.

A partir de hoje, os mesmos desenhos vão ficar em exposição publica no "Salão Pedro II".

A prova didactica (oral), vae ser effectuada no proximo dia 12 de junho corrente, ás 13 horas, devendo-se proceder ao sorteio do ponto commum no dia 11, ás 13 horas, dentre os que fizerem parte da lista que fôr approvada pela Congregação nessa ultima data. Os candidatos deverão comparecer, obrigatoriamente, ao sorteio do ponto, isto é, no dia 11, ás 13 horas.

O General Francisco José Pinto Visitou o Cardeal Cerejeira

LISBOA, 31 (U. P.) — O general Francisco José Pinto, acompanhado dos membros da embaixada especial brasileira e do sr. Augusto de Lima Jr., visitou o cardeal Cerejeira, sendo recebido pelos conegos Carneiro Mesquita e Honorato Monteiro Gracias, que introduziram os visitantes na sala do throno, onde o general Francisco Pinto apresentou os membros da embaixada ao cardeal Cerejeira, que os saudou effusivamente.

A seguir, o cardeal Cerejeira manteve uma longa e cordial palestra com os membros da missão brasileira, recordando saudosamente a sua visita ao Brasil. Sua eminencia mostrou-se reconhecido ás gentilezas de que foi alvo nessa occasião e affirmou que guarda uma imorredoura impressão do Brasil. O cardeal Cerejeira elogiou tambem a unidade do Brasil, que o sr. Armando da Luz Pinto declarou ser o reflexo da obra colonizadora portugueza. Disse tambem o cardeal Cerejeira que sentia não estar presente o cardeal D. Sebastião Leme, affirmando que o Brasil é hoje uma das maiores nações catholicas do mundo.

O general Francisco Pinto agradeceu as amaveis palavras de Sua Eminencia em relação ao Brasil, declarando que esperava vel-o novamente nesse paiz.

No Syndicato dos Proprietarios de Immoveis

O Syndicato dos Proprietarios de Immoveis realizou uma assembléa geral em sua séde social, á Avenida Graça Aranha n. 26, para discussão e approvação das contas do exercicio encerrado em 30 de abril ultimo. Dirigiram os trabalhos o presidente do Syndicato, sr. José Antonio Mirilli, secretariado pelos srs. Manoel Antonio dos Santos e Alfredo Alves dos Santos, com a presença do representante do Ministerio do Trabalho, sr. Ovidio Gouvêa da Cunha, tendo comparecido grande numero de associados. Abertos os trabalhos, o presidente procedeu á leitura de seu minucioso relatorio, expondo em detalhes todos os acontecimentos occorridos durante o periodo de 1.° de maio de 1939 a 30 de abril ultimo. A exposição do sr. José Antonio Mirilli foi acolhida com uma salva de palmas, tendo, logo a seguir, sido approvados unanimemente pela assembléa, o relatorio e as contas. Finalmente, falaram os srs. Antonio Joaquim de Campos, pela Commissão de Finanças do Syndicato, Frederico Ferreira Lima e o representante do Ministerio do Trabalho. Amanhã, essa tradicional instituição de classe commemorará solennemente o seu meio centenario, fazendo celebrar uma missa em acção de graças, na Matriz de S. José, ás 9 horas, e uma sessão solenne, na sua séde social, ás 20 horas, terminando com um baile.

O presidente Getulio Vargas recebe em audiencia especial os delegados ao II Congresso Pan-Americano de Viajantes Commerciaes

Presidente do Mexico o Avô de Tito Guizar

O Grande Cantor da Paramount Inaugurará a Temporada de Inverno na Urca, no Dia 7, ao Lado da Orchestra de Carlos Machado

Tito Guizar, o galã da Paramount que no proximo dia 3 terá festiva recepção no Aeroporto da Panair, por occasião de sua chegada

Tito Guizar tem uma vida curiosa. Descende de uma familia illustre no Mexico. Seu avô, o general Francisco Tolentino, foi presidente daquelle paiz no agitado periodo de 1894. Ao lado de Juarez, combatendo pela independencia de sua patria, cobriu-se de glorias nos campos metralhados pelo imperador Maximiliano. Tito Guizar trouxe, assim, no sangue a bravura do Mexico guerreiro e lendario, e na sua voz quente e romantica perpassa o fremito do heroismo da raça.

Innumeras "fans" irão recebel-o no Aeroporto da Panair, no dia 3. Inaugurando a temporada de inverno, estreará na Urca, no dia 7 proximo, acompanhado da conhecida orchestra de Carlos Machado.

Administração Publica

Presidencia da Republica

Actos do Chefe do Governo

O presidente da Republica assignou os seguintes decretos:

Na pasta da Justiça:

Concedendo naturalização a: — Adelino da Cruz Grine, Alipio Henrique, Iva Gomes Ribeiro, José Martins de Baixo, José Rodrigues, João de Oliveira Santos, Joaquim da Silva Souto, Luiz Leite, Manoel Dias da Cruz, Manoel Fajardo, Manoel de Ponte, Amadeu dos Santos Silva, Abel Pereira da Costa e Bernardo Osorio Sarmento Figueiredo, naturaes de Portugal; José Narvaz Lopes, Amaro Ruiz Lopes, Alvino Rodrigues Fernandes, Enzebio de Oliveira, João Gazuela e Jeronimo Ruiz Egea, naturaes da Hespanha; Francisco Antonio Rizzotto, Leonildo Vianelo e Vicenzo Fagone, naturaes da Italia; Benhard Helmut Zimermann, natural da Allemanha; Chain Lando, natural da Polonia; Alberto Gapel, natural da Syria; Aziz Nagib Farah, natural do Libano; e Aladar Brenner, natural da Hungria.

— Indultando do resto das penas, os sentenciados Antonio Bim, condemnado pelo Tribunal de Appellação de São Paulo; Angelo Tucunduva Finamore, condemnado pelo Tribunal do Jury de Santa Cruz do Rio Pardo, no Estado de São Paulo; Alberto Albino Barbosa, condemnado pelo Tribunal de Appellação do Estado do Rio de Janeiro, Helio Pereira Natividade, condemnado pelo Juizo de Direito da 2.ª Vara Criminal do Estado de São Paulo; Ida Augusta da Silva, condemnada pelo Tribunal do Jury de Botucatú; João Pinheiro Guimarães, condemnado pelo Juizo de Direito da 2.ª Vara Criminal do Estado de São Paulo.

— Commutando para 11 annos e 8 mezes de prisão simples, a pena imposta pelo Tribunal do Jury de Viçosa a José Vicente de Paula.

— Concedendo licença aos menores Armando de Jesus Gaspar, filho de Manoel Gaspar, para viajar para Portugal; e a Robert Edwin, filho de Hans Edward Tscherfinger, para viajar para os Estados Unidos.

— Concedendo reforma ao cabo motorista do Corpo de Bombeiros do Districto Federal, Ibrahim Brener da Silveira; ao soldado Mario da Silva, aos cabos de esquadra João Dias do Nascimento e José Gomes Jardim, ao anspeçada graduado Braz João Tulsen, ao soldado José Alves Bezerra, ao cabo tambor Luiz Lopes de Araujo, e ao soldado Manoel Ramos da Silva, todos da Policia Militar do Districto Federal.

— Reformando o cabo de esquadra José de Aquino e o soldado do Contingente Especial da Escola de Recrutas, Santino de Oliveira, ambos da Policia Militar do Districto Federal.

Na pasta da Agricultura:

Designando os agronomos classe I. do Quadro unico, para exercerem a funcção de director do Aprendizado Agricola "Nilo Peçanha", no Estado do Rio de Janeiro: Achilles Peret, classe J. do Quadro unico, para exercer a funcção de director do Aprendizado Agricola "Rio Branco", no Territorio do Acre; José Tupynamba do Monte, classe I. do Quadro unico, para exercer a funcção de director do Aprendizado Agricola "Floriano Peixoto" no Estado de Alagôas; José Augusto de Lima, do Quadro unico, para exercer a funcção de director do Aprendizado Agricola "Benjamin Constant", em Sergipe; Jayme Soares de Oliveira, classe I. do Quadro unico, para exercer a funcção de director do Aprendizado Agricola "Visconde da Graça", no Estado do Rio Grande do Sul; Mario de Castro Borges Fortes, classe I. do Quadro unico, para exercer a funcção de director do Aprendizado Agricola "Vidal de Negreiros", no Estado da Parahyba; Vicente de Sá Rangel, agronomo, classe I. do Quadro unico, para exercer a funcção de director do Aprendizado Agricola "Manoel Barata", no Estado do Pará; e Waldemar Mendes Costa, classe H. do Quadro unico, para exercer a funcção de director do Aprendizado Agricola "João Coimbra", no Estado de Pernambuco.

— Concedendo exoneração a Rubem Pinto Bravo Limoeiro, assistente, em commissão, da 2.ª Cadeira, Physica Agricola, da Escola Nacional de Agronomia, padrão H.

— Nomeando, em commissão, Aurelio Augusto Rocha, assistente da 2.ª Cadeira, Physica Agricola, da Escola Nacional de Agronomia; interinamente, Afonso de Mello Lima, veterinario, classe G; Mario de Oliveira, Silesio Ribeiro de Mattos e Oscar Freire de Andrade, servente, classe B.

Na pasta das Relações Exteriores:

Nomeando, sem onus para o Thesouro Nacional, o coronel Amilcar Sergio Velloso Pederneiras e o capitão de corveta Olavo de Araujo, representantes do Brasil no II Congresso Nacional de Aviação.

— Removendo o conselheiro Abelardo Bretanha Bueno do Prado, da Secretaria de Estado para a Legação na America Central, ficando sem effeito o decreto que o removera para a Embaixada na Argentina.

Na pasta da Fazenda:

Demittindo Rosa Celia Maul Stamford Palmeira, guarda-livros classe F.

Na pasta do Trabalho:

Nomeando Benicio Augusto Curvello, interinamente, servente classe B.

— Removendo Carlos Correia Rodrigues, official administrativo, classe K, do Serviço de Communicações para o Serviço do Pessoal; Enéas Galvão Filho, official administrativo, classe J, do Departamento Nacional da Propriedade Industrial para o Serviço de Communicações; Ernesto Pinto Vieira, escripturario, classe E, da Delegacia Regional do Estado do Maranhão para a da Parahyba; João Pires dos Santos, escripturario, classe F, da Delegacia Regional do Estado da Parahyba para a do Maranhão; e Octavio Lacerda de Almeida, escripturario, classe G, do Departamento Nacional do Trabalho para o Departamento Nacional da Propriedade Industrial.

Na pasta da Marinha:

Mandando aggregar ao respectivo quadro o capitão de Corveta Francisco Vicente Bulcão Vianna, por ter obtido licença para aceitar cargo publico civil de nomeação temporaria.

DECRETOS-LEIS ASSIGNADOS

O presidente da Republica assignou decretos-leis, abrindo, pelo Ministerio da Educação, o credito especial de 185:830$400 para liquidação de despesas; pelo Ministerio da Fazenda, o credito especial de 240:000$000 para despesas com a Conferencia Nacional de Economia e Administração; pelo Ministerio do Trabalho, o credito especial de 10.000:000$000 para despesas com a representação do Brasil na Exposição Universal de Roma em 1942; e pelo Ministerio da Viação, o credito especial de 90:000$000 para attender as despesas de viagem e de estadia do tenente-coronel Ivan Carpentar Ferreira nos Estados Unidos, onde vae tratar de assumpto relacionado com a fabricação de aviões na Fabrica de Lagôa Santa.

NO CATTETE

Despachou e conferenciou com o presidente da Republica, o general Mendonça Lima, ministro da Viação.

— O presidente da Republica recebeu, em audiencias, o general Candido Mariano da Silva Rondon, a sra. Heloisa Rocha, e os membros do Segundo Congresso Panamericano de Agentes Commerciaes e do Primeiro Congresso Cultural Brasileiro.

— O presidente da Republica fez-se representar na solennidade da entrega de diplomas aos alumnos que terminaram o Curso de Architectura, realizada na Escola de Bellas Artes, pelo capitão F. de Mattos Vanique, do seu Gabinete Militar.

—Os membros do 1.º Congresso Cultural Brasileiro, que se reuniu recentemente, nesta capital, com delegações de todos os Estados, foram recebidos, hontem, em audiencia, pelo presidente da Republica. Fazendo as apresentações, o desembargador Saboia Lima, na qualidade de presidente do Congresso, leu a moção de congratulações com o presidente Getulio Vargas votada na ultima sessão, pela obra cultural do seu governo. A moção cita, entre outras realizações, a criação do Instituto do Livro, a organização da Exposição do Livro Brasileiro, em Montevidéo, o auxilio para a construcção do Palacio da Imprensa, as leis de amparo á instituição, a criação de Universidades e Faculdades de ensino superior em varios pontos do paiz, medidas de intensa repercussão nas letras nacionaes.

O sr. Saboia Lima, em seguida, enumerou as theses debatidas no Congresso, sobre os mais variados assumptos, entre os quaes, zoologia, philosophia, educação, archeologia, imprensa, etc.

Depois de saudado pelo congressista sr. Aldo Prado, o presidente Getulio Vargas agradeceu em breves palavras a realização do Congresso, cujos trabalhos havia acompanhado com muito interesse.

Ao despedirem-se varios congressistas entregaram ao presidente da Republica exemplares de monographias lidas durante o Congresso.

— No salão de honra do Palacio do Cattete, o presidente da Republica recebeu, hontem, a visita dos membros do 2.º Congresso Pan-Americano de Viajantes Commerciaes, ora reunido nesta capital. Depois das apresentações do protocollo, o chefe do Governo foi saudado pelo sr. João Fontoura Borges, que, expondo as principaes conclusões dos debates realizados durante o certame, agradeceu o apoio que o governo havia proporcionado ao Congresso. Em seguida, o chefe do Governo, em rapidas palavras, agradeceu a visita, accentuando os serviços que o Congresso estava prestando ao intercambio entre as nações americanas, salientando que certames dessa natureza muito concorriam para unir, ainda mais, os povos do continente.

Prefeitura do Districto Federal

SECRETARIA GERAL DE ADMINISTRAÇÃO

SERVIÇO DE EXPEDIENTE

Expediente do dia 31 de maio de 1940

Despachos do sr. secretario geral:

Emilio Zaratini (P. 2.054) — Considerando que se trata de serventuario extranumerario que desde 1 de janeiro de 1940 está percebendo pelos cofres da Prefeitura os mesmos onus e direitos de todos os outros extranumerarios, e que em tempo algum não se submetteu ás exigencias da legislação que regula na Prefeitura a concessão de licença, não ha como deferir o requerido.

Officios ns. 75-D e 93 do Departamento de Fiscalização (PP. 7.570 e 3.003) — Archive-se por falta de fundamento legal.

Luiz Camacho (P. 4.511) — Restitua-se, de accordo com o disposto no dec. 4.00?, de 1933.

Olga Vera Cruz Gaspar (P. 9.005) — Submetta-se á inspecção de saude no Serviço de Inspecção Medica.

João Ferreira (P. 3.443) — Considerando ser o requerente extranumerario e, nos termos do art. 54 do decreto-lei n. 2.0?? de 1939, não lhe ser applicavel o disposto no art. 165 do decreto-lei 1.713 por estar licenciado ha mais de dois annos, concedo o prazo de sessenta dias, a partir da terminação da ultima prorogação de licença para reassumir o exercicio de suas funcções.

ACTOS DO SR. SECRETARIO GERAL

Rectificação de nome — Por haverem contrahido matrimonio as professoras primarias Anna de Oliveira Santos, Isaura Seixas de Miranda, Dulce dos Santos Jacome e a directora de escola Cecilia Meirelles Corrêa, passam a assignar-se, respectivamente, Anna dos Santos Dias Isaura Seixas de Miranda Rocha Dulce Jacome da Silva e Cecilia Meirelles Grillo.

EXIGENCIAS DO SENHOR ASSISTENTE

Adalgisa de Araujo Fontes (P. 7.033) — Providencie o reconhecimento da firma do official do Registo Civil. Octavio Rodrigues de Barros (P. 6.073) — Compareça para esclarecer o pedido de fls. José Acylino de Lima Filho (P. 9.155) — Compareça ao protocollo, 6º andar, sala 611, afim de completar o sello.

DEPARTAMENTO DO PESSOAL

EDITAL

Jayme Lopes de Oliveira — Apresente defesa, no praso de 10 dias, a contar da data da publicação deste, sob pena de demissão por abandono de emprego.

DESPACHOS DO SENHOR DIRECTOR

José Jacyntho de Medeiros, João Barbosa da Silva e Hermantina de Almeida Salles — Indeferido em face do laudo medico. Targina Ribeiro Vasconcellos — Aguarde applicação do dec. 6.665, de 24-4-40. Celso de Souza Santos Lisbôa — Indeferido.

EXIGENCIAS DO SENHOR DIRECTOR

Marcio Honorato de Mello Franco Alves — Junte portaria da licença a que allude.

SERVIÇO DE IDENTIFICAÇÃO

Exigencias do sr. chefe de serviço: Alipio José Bento da Silva, Vicente Vieira (P. 232); Lydio dos Santos (P. 473), Arthur Pereira de Vasconcellos (P. 573) Frederico Ayres Guimarães (P. 852), José Pereira Bittencourt (P. 960), Anna Maria de Jesus (P. 965), Manoel Saturnino de Andrade (P. 966), Helena Tilsen Wolff (P. 971), José Pereira Veiga (P. 1.164) e Adalgisa Nunes de Souza (P. 1.195) — Compareçam a este Serviço. Helena Nassif Daher — Compareça afim de completar os documentos necessarios á sua inclusão.

LISTA DE LICENÇAS PARA TRATAMENTO DE SAUDE

Artigo n. 151, alinea I, do decreto-lei 1.713 de 28 de outubro de 1939

N. 19.586 — Maria de Lourdes Portella (P. 1.046-10) 45 d. L. actual 22-3-40 — 55-5-40.

N. 31.809 — Antonio de Almeida Carvalho (P. 3.531|40) 45 d. L. actual 29-4-40 — 12-6-40.

N. 10.345 — Antonio Loretto (P. 8.186|40) 15 d. L. actual 1?|5|40 — 15|5|40.

N. [illegible] 15 d. L. actual 17-5-40 — 31-5-40.

N. 25.456 — Leonidio Delfino Accioli (P. 2.377|40) 90 d. L. actual 23|3|40 — 20|6|40.

N. 14.595 — João Barreiros (P. 7.718|40) 69 d. L. actual 5-5-40 — 7-7-40.

N. 31.155 — [illegible]elidio dos Santos (P. [illegible]) [illegible] d. L. actual 20-5-40 — 18-7-40.

N. 20.591 — [illegible]osino Ponciano da Silva (P. 7.553|40) 60 d. L. actual 27-5-40 — 25-7-40.

N. 0.592 — Ignez Meira Vianna (P. 2.585|40) 30 d. L. actual 1-6-40 — 30-6-40.

N. 23.917 — Sebastião Barbosa da Silva (P. 4.50?|40) [illegible] d. L. actual 9-4-40 — 5-10-40.

N. 14.405 — [illegible] de Souza Sant'Anna (P. 6.378-40) 90 d. L. 55-5-40 — 3-5-40.

N. 17.494 — Jorge Bezerril de Andrade (P. 5.700|40) 30 d. L. actual 30-4-40 — 29-5-40.

N. 31.317 — Franco Domingos de Carvalho (P. [illegible]) 7 d. L. actual 2-5-40 — 30-6-40.

N. 23.869 — Josaphat Ferreira (P. 6.026|40) 30 d. L. actual 5-5-40 — 7-6-40.

N. 23.705 — Adelino Cordeiro (P. 3.517|40) 120 d. L. actual 16-4-40 — 13-8-40.

N. 17.105 — Augusto Pinheiro (P. 4.125|40) 120 d. L. actual 26-5-40 — 24-9-40.

N. 26.055 — Eugenio Menenick (P. 6.01?|40) [illegible] d. L. actual 21-5-40 — 25-5-40.

N. 1.562 — Maria Bandeira Brasil (P. 5.664|40) 4 d. L actual 21-4-40 — 24-4-40.

N. 17.523 — Luiz dos Santos Cruz (P. 7.084|40) 60 d. L. actual 5-5-40 — 1-7-40.

N. 11.825 — Lucilia de Araujo (P. 7.583|40) 90 d. L. pror. 11-12-39 — L. actual 10-3-40 — 7-6-40.

De accordo com o art. 165 do decreto-lei 1.713 de 28-10-39.

Artigo n. 151, alinea II do decreto-lei 1.713, de 28 de outubro de 1939

N. 8.945 — Antonio Paixão Paiva (P. 6.447|40) 4 d. pror. 19-4-40 — L. actual 30-4-40 — 3-5-40.

N. 10.154 — Norival de Azevedo (P. 6.292|40) 43 d. L. actual 4-5-40 — 15-6-40.

N. 15.865 — Cesario Gonçalves (P. 8.635|40) 35 d. L. actual 20-4-40 — 24-5-40.

N. 26.415 — Manoel dos Reis Dantas (P. 8.253|40) 50 d. L. actual 1-4-40 — 20-5-40.

N. 0.944 — José Maria de Oliveira (P. 8.254|40) 10 d. L. actual 11-5-40 — 20-5-40.

N. 23.737 — Euzebio Antonio dos Santos (P. 8.252|40) 17 d. L. 11-5-40 — 27-5-40.

N. 31.495 — João de Almeida Nobre (P. 8.641|40) 12 d. L. actual 10-5-40 — 21-5-40.

N. 31.395 — José de Souza Martins (P. 8.293|40) 54 d. L. actual 12-4-40 — 15-5-40.

N. 25.771 — Luiz Basilio da Motta (P. 8.296|40) 13 d. L. actual 8-5-40 — 20-5-40.

N. 5.708 — Fructuoso de Souza Galvão Filho (P. 7.933|40) 15 d. L. pror. 3-3-40 — L. actual 18-3-40 — 1-4-40.

De accordo com o art. 160 do decreto-lei 1.713 de 28 de outubro de 1939.

Artigo n. 151, Alinea IV, do decreto-lei 1.713, de 28 de Outubro de 1939

N. 25.132 — Edith de Queiroz Itajahy (P. 7.335|40) 90 d. d. actual 28|3|40 — 25|8|40.

N. 55.459 — Oscar Meyer (P. 6.455|40) 15 d. L. pror. 24-2-40 — L. actual 25-3-40 — 8-4-40.

De accordo com o art. 172 do decreto-lei 1.713, de 28-10-39 Deferido. — Publique-se.

Lauro Corrêa de Brito, director.

REPROVIMENTO DO PESSOAL DA PREFEITURA

Estando iniciado no Departamento do Pessoal, o serviço de emissão do decreto de provimento, de accordo com a lei do Reajustamento (dec.-lei n. 1.91? de 30-12-39), bem como o preparo do Almanack dos servidores municipaes, este Departamento, distribuirá com o pagamento das remunerações do mez de maio, instrucções para a collecta dos antigos titulos e de outros documentos que permittirão a execução deste trabalho no menor espaço de tempo.

Deve ser salientado o grande alcance que terá para o funccionalismo municipal, a organização do Almanack da Prefeitura do qual constará um resumo da vida funccional de cada serventuario, sua classificação por antiguidade e sua collocação para as promoções.

De accordo com as instrucções que serão distribuidas, cada serventuario deverá entregar ao encarregado de seu Nucleo, os seguintes documentos:

a) — Titulo do cargo effectivo que exercia em 31 de dezembro de 1939, e de quaesquer outros que tenham alterado ou venham alterar a situação funccional nessa data;

b) — Carteira funccional antiga;

c) — Tres retratos 3 1/2 e 2 1/2 (de frente) e actuaes;

d) — Prova de quitação com o serviço militar (para organização do registo geral neste Departamento.

Deverá, ainda, no caso de possui-os, apresentar mais os seguintes:

e) — Qualquer certidão de tempo de serviço;

f) — Certidão de idade ou documento equivalente;

g) — Carta de naturalização

Todos esses documentos deverão ser entregues aos encarregados de nucleo, mediante recibo por elles passado.

E' ainda pedido, no acto da entrega dos documentos, a apresentação da carteira de identidade, para que seja tirado o seu numero e nome da repartição que a emittiu.

Esses documentos serão devolvidos a cada serventuario com o decreto de provimento acima referido, devendo nessa occasião ter o mesmo em seu poder sua carteira de identidade funccional, para completar os caracteristicos de identificação.

(a.) — Lauro de Britto, director do Departamento do Pessoal.

AVISOS

Compareçam ao Serviço de Controle Legal, hoje, sabbado, 1 de junho, á avenida Graça Aranha n. 62, 4º andar, sala 418, das 12 ás 14 horas, os seguintes extranumerarios admittidos para a Secretaria Geral de Educação, afim de assignar o livro de matricula e receber os respectivos documentos: Amanda Silva Silveira, Anna Espinheira da Silva, Alberto Iston Ponte, Armanda do Nascimento Souza, Alice Espinheira da Silva, Antonieta Ferreira, Carlos Gomes Lima, Carmen Flores, Dulce Maria Fontenelle, Dinorah Pereira da Cunha, Ellette Peixoto, Edna Pereira da Cunha, Flavio Pereira Rangel, Homero Fernandes Carrico, Ilka Sampaio, Lydia Castrino Contador, Lucio de Mendonça, Luiza dos Santos, Luiza Alvares da Silva, Maria de Lourdes Guerra de Farias, Natalicio Lopes de Faria, Nelson de Oliveira Mendes, Nilo Romero, Renato Côrtes, Orlando Doria de Araujo Góes, Pedro do Nascimento Teixeira.

—— Compareçam ao Serviço de Controle Legal, á avenida Graça Aranha n. 62, 4º andar, sala 418, hoje, sabbado, 1º de junho, das 12 ás 14 horas, os seguintes extranumerarios admittidos para a Secretaria Geral de Saude e Assistencia, afim de assignar o livro de matricula e receber os respectivos documentos: Annibal de Barros Falcão Alves, Alberto Rodrigues Ferreira, Antonio Carlos de Sant'Anna, Annete Magalhães, Accacia Abrahim, Anna Maria Soeiro Lopes, Aladina Lima, Antonio Cantelino, Albertina Carvalho, Carlos Teixeira, Camillo Lopes da Silva, Clarice Lisboa, Cidéa Alves Areal, Esperança dos Santos, Eucydes Pereira de Souza, Emilia Marques Agostinho, Egberto Moreira Penido Burnier, Francisco Filho, Francisco Victor Rodrigues, Frida Hedwig Ruhemann, Filumena Fernandes de Castro, Francisco Rosa Junior, Guiomar Santiago dos Santos, Gerda Friedenreich, Haydée Lopes, Henrique Lauro, Honorina Pires, Idalina Reis, Isabel dos Santos Souza, Yolanda Affonso de Menezes, Jorge Sampaio Marsillac Motta, Josabeth dos Santos, Juracy Teixeira de Aguiar, Josepha A. Guanais, José Luiz Ferreira, José Walter Brandão, João de Freitas Castro, Lea de Castro Araujo Burnier, Luiz Carlos de Oliveira Junior, Luiza Swinierd, Maria de Lourdes Teixeira Pinto Maria Augusto Bicalho, Maria Iris Cavalcanti Jardim, Norberto Tarante, Newton Luiz Leitão, Orlando Carneiro, Ophelia Campos Cardoso, Olga Jordão, Oswaldo Frederico Rosa, Palmyra Silva, Philomena Cantel, Rosa Ferreira de Carvalho, Zeferina Maria de Paula.

—— Compareçam ao Serviço de Controle Legal, hoje, sabbado, 1º de junho, á avenida Graça Aranha n. 62, 4º andar, sala 418, das 12 ás 14 horas, para assignar o livro de matricula e receber documentos, os seguintes serventuarios: Jeronymo Luiz da Costa Couto (3.304) Neusa Rego Pinto (2.885), Joslo Ferreira Salles (3.284), José Nogueira (3.206).

—— Compareçam ao Serviço de Ligação no Palacio da Prefeitura, segunda-feira, 3 de junho, das 11 ás 15 horas, os extranumerarios da Secretaria Geral de Viação e Obras, abaixo mencionados, afim de receberem as Guias de Admissão, para o respectivo processamento: Alberto Fernandes Cabral, Augusto Pinto da Rocha, Alipio Vieira, Antonio Ambrosio Alvares, Arnaldo Serôa da Motta, Arthur Fragoso, Edgard Lopes dos Passos, Edison Alcides Pereira Eduardo Rego Muniz, José da Silva Barros 1º, Januario José de Oliveira, Jesuino Fernandes Cabral, João Baptista Peçanha, Jorge Nogueira Alves, José Alves Filho, José da Silva Lourenço Junior, Luiz de Andrade Figueiredo Filho, Luciano Carneiro Pinto, Manoel Gonçalves de Souza, Manoel de Paiva 2º, Pedro Mello, Vicente Campos, Waldyr Rezende, Horacio de Azeredo Coutinho, Gabriel Soares do Nascimento, Sebastião Augusto Borges, Nelson Lopes Ariovaldo Ribeiro, Walter Natividade Fidalgo, Alcides Ramos Costa, Francisco Januario, Antonio Alves da Rocha, Francisco Augusto Barbosa, Daniel Lourenço de Carvalho, Oswaldo Duarte da Silva, Clodomiro Oliveira Santos, Francisco Valerio dos Santos, Carlos Ferreira Gonçalves, Agenor Alves de Oliveira, Nelson Eugenio da Silva, João Lopes, Demetrio Machado Fernandes, José da Silva Braga, Octaclio de Souza e Silva, Nilo de Almeida, Joaquim Antonio Ramos, Americo Gomes da Silva França, Affonso Rocha Pinto, José Sady Netto, Walter Favilla do Franck, Carlos Mauricio Junda Silva, Assimo Braga, Harolqueira Ayres

SERVIÇO DE EXPEDIENTE DA SECRETARIA GERAL DE FINANÇAS

ACTOS DO SECRETARIO GERAL

EXERCICIO DE FUNCCIONARIO: Pela portaria n. 165-A., de 22 de maio corrente, foi dispensado, a pedido, da chefia da secção que vinha exercendo, interinamente, no Departamento da Renda de Licenças, o official administrativo classe 76 — matricula n. 4.963 — Celso Frota Pessôa.

— Pela portaria n. 175, de hontem, foi designado o official administrativo classe 76 — matricula n. 4.971 — Oscar Daniotti — para responder pelo expediente do Serviço de Controle Fiscal (2 RI-04) do Departamento da Renda de Licenças.

— Pela portaria n. 176, de hontem, foi designado o serventuario matricula n. 6.531 — Roberto de Azurém Furtado, servindo actualmente na Commissão Especial Revisora de Documentos de Receita e Despesa, para ter exercicio no Departamento da Renda de Licenças.

DEPARTAMENTO DE FISCALIZAÇÃO

DESPACHOS DO DIRECTOR: Daniel Villela Monteiro, Jayme Kotliar e Vianna & Braga — Cobre-se. Antonio Martins — Pague a primeira multa. Otis Elevator Company — Cancello a intimação. D. Silva & Irmão — Cancello o auto. Ilka Soares de André Cordeiro — Legalize as obras. Francisco Franco, Cia Antarctica Paulista, Dino Licia, Antonio Rodrigues Barroso, A. V. Pires & Cia., P. Moreira & Cia., Manoel Francisco Pereira, Sebastião Candiota, Olgier Lacerda e Serafim José de Abreu — Indeferido. Palmyra Gouvêa Gonçalves e outra — Paguem as primeiras multas. Antonio Augusto Cardoso Porto, Mahomend Harman, Emilia Coração de Jesus, Cecilia Schuvas, Atanasio Emannelides, Cecilia da Costa Guimarães Monteiro e Antonio Gonçalves Martins — Mantenho os autos.

EXIGENCIA: Gonçalo Bento da Costa — Junte o auto em original ou por certidão.

— Districtos Fiscaes, Inflammaveis, Theatros e Diversões — Renda: 91:848$900.

SECRETARIA GERAL DE ADMINISTRAÇÃO — SERVIÇO DE CONTROLE FINANCEIRO — DEPARTAMENTO DO MATERIAL

DESPACHOS DO SECRETARIO GERAL: S. A. Industrias Khair, Bernardino José Fernandes Guimarães, Petersen, Michahelles & Cia. Ltd., Meshla S|A. — "Accite-se em termos".

TRIBUNAL DE CONTAS DO DISTRICTO FEDERAL

No expediente despachado pelo presidente, foram ordenados os seguintes registos:

SECRETARIA G. DE VIAÇÃO, TRABALHO E OBRAS PUBLICAS: — Op. 1.468, de 16|5|40, na importancia de..... 1:860$, a favor de Aços Marathon do Brasil Ltda.

Op. 1.469, de 16|5|40, na importancia de 120$, a favor de Araujo, Pons & Cia. Ltda.

Op. 1.470, de 16|5|40, na importancia de 1:004$, a favor de Rubem Teixeira;

Op. 1.471, de 16|5|40, na importancia de 58$, a favor de Papelaria Heitor Ribeiro & Cia.

Op. 1.475, na importancia de 7:250$, a favor de Lino & Cia. Ltda.

Op. 1.779, de 16|5|40, na importancia de 552$, a favor de Roberto Kronig & Cia. Ltda.

Op. 1.480, de 16|5|40, na importancia de 2:984$, a favor de Pereira Junior & Cia.

Op. 1.481, de 16|5|40, na importancia de 132$500, a favor de Manfredo Costa & Cia.

Op. 1.482, de 16|5|40, na importancia de 187$600, a favor de Gonçalves Fonseca & Cia.

Op. 1.483, de 16|5|40, na importancia de 2:500$, a favor de João Rodrigues Vintena.

Op. 1.487, de 16|5|40, na importancia de 59$700, a favor da Soc. Fornecedora da Industria e Navegação Portella Ltda.

Op. 1.488, de 16|5|40, na importancia de 3|240$, a favor de Adriano Mauricio & Cia. Ltda.

Op. 1.495, de 16|5|40, na importancia de 275$, a favor de Soares Lavrador & Cia. Ltda.

Op. 1.497, de 16|5|40, na importancia de 625$, a favor de Tavares de Souza & Cia. Ltda.

Op. 1.498, de 16|5|40, na importancia de 6:000$, á favor de Lino & Cia. Ltda.

Op. 1.518, de 21|5|40, na importancia de 450$, a favor de Antonio Costa Coelho.

Op. 1.530, de 21|5|40, na importancia de 459$, a favor de Aristides Celestino Corrêa.

Op. 1.531, de 21|5|40, na importancia de 920$, a favor de Afonso Vergaças.

Op. 1.532, de 21|5|40, na importancia de 375$, a favor de Carmo Bazilio.

Op. 1.536, de 21|5|40, na importancia de 1:250$, a favor de José Rodrigues de Carvalho.

Op. 1.537, de 21|5|40, na importancia de 3:795$, á favor de Victorino Alves Teixeira.

Op. 1.538, de 21|5|40, na importancia de 3:480$, a favor de Carmo Mengarelli.

Op. 1.539, de 21|5|40, na importancia de 414$, a favor de Hilario dos Santos.

Op. 1.549, de 21|5|40, na importancia de 849$30$, a favor de Companhia Brasileira de Artefactos de Borracha.

Op. 1.552, de 21|5|40, na importancia de 1:224$, a favor de J. G. Pereira & Cia.

Op. 1.553, de 21|5|40, na importancia de 168$, a favor de Leopoldo Machado & Cia. Ltda.

Op. 1.558, de 22|5|40, na importancia de 370$, a favor de Manoel Lourenço Pereira.

Op. 1.559, de 22|5|40, na importancia de 1:559$100, a favor de Abilio Augusto Alves.

Op. 1.560, de 22|5|40, na importancia de 1:440$, a favor de Herculano Vieira.

Op. 1.563, de 22|5|40, na importancia de 258$700, a favor de Francisco Tavares de Oliveira.

Op. 1.574, de 22|5|40, na importancia de 520$, á favor de Daniel Marques.

Op. 1.575, de 22|5|40, na importancia de 422$, a favor de Francisco Alves de Macedo.

— SECRETARIA GERAL DE FINANÇAS: — Officio n. 827, de 20|5|40, ordem de pagamento na importancia de 65$, a favor de Villas Bôas & Cia.

Officio n. 862, de 23|5|40, ordem de pagamento na importancia de 2:280$, a favor de Cia. Electro Lux S|A.

Officio n. 863, de 23|5|40, ordem de pagamento na importancia de 2:400$, a favor de John Roger.

Officio n. 864, de 23|5|40, ordem de pagamento na importancia de 540$, a favor de Papelaria União.

Officio n. 865, de 23|5|40, ordem de pagamento na importancia de 202$500, a favor de Jorge Pereira & Cia. Ltda.

Officio n. 870, de 23|5|40, na imporancia de 24$500, a favor de Alexandre Ribeiro & Cia.

Officio n. 867, de 23|5|40, ordem de pagamento na importancia de 442$100, a favor de A. Kamada & Cia. Ltda.

Officio n. 868, de 23|5|40, ordem de pagamento na importancia de 1:930$, a favor de Willmann Xavier & Cia. Ltda.

Officio n. 874, de 24|5|40, ordem de pagamento na importancia de 2:950$, a favor de Cardinale & Cia.

— SECRETARIA GERAL DE ADMINISTRAÇÃO: — Officio n. 101, de 22|5|40, registro da importancia de 719$000, a favor de Aida Moraes Tovar.

Officio n. 102, de 22|5|40, registo da importancia de 1:800 a favor de Plinio Susseking Rocha.

Officio n. 173, de 4|5|40, ordem de pagamento na importancia de 1:200$, a favor do Instituto Technico de O. e Controle Serviços Hollerith S|A.

— SECRETARIA GERAL DE SAUDE E ASSISTENCIA PUBLICA: — Ordem de pagamento n. 493, de 24|4|40, na importancia de 250$, a favor de João Rodrigues Vintena.

Ordem de pagamento n. 566, de 22|5|40, na importancia de 197$400, a favor de R. Veiga & Cia. Ltda.

Ordem de pagamento n. 571, de 22|5|40, na importancia de..... 1:274$, a favor de Carvalho Irmão & Cia. Ltda.

Ordem de pagamento n. 574, de 22|5|40, na importancia de 3:063$, a favor de Moveis Casa Nunes Ltda.

Ordem de pagamento n. 586, de 22|5|40, na importancia de 7:280$, a favor da Cia. Fazendas Reunidas Normandia S|A.

Ordem de pagamento n. 597, de 22|5|40, na importancia de... 1:280$, a favor da Cia. F. Reunidas Normandia S|A.

Ordem de pagamento n. 601, de 22|5|40, na importancia de ..... 1:444$800, a favor de Kinder Ltda.;

Ordem de pagamento n. 602, de 22|5|40, na importancia de 500$, a favor de Heitor Ribeiro & Cia.

Ordem de pagamento n. 605, de 22|5|40, na importancia de 29$600, a favor de Lutz, Ferrando & Cia.

Ordem de pagamento n. 609, de 22|5|40, na importancia de...... 162$500, a favor de Lutz, Ferrando & Cia. Ltda.

Ordem de pagamento n. 610 de 22|5|40, na importancia de...... 6:843$800, a favor de Standard Oil Comp. of Brazil.

Ordem de pagamento n. 612, de 22|5|40, na importancia de 975$, a favor de Soares Lavrador & Cia. Ltda.

Ordem de pagamento n. 614, de 22|5|40, na importancia de 4:128$, a favor de Soares Lavrador & Cia. Ltda.

Ordem de pagamento n. 617, de 22|5|40, na importancia de 102$, a favor de Cia. Chimica Rhodia Brasileira S|A.

Ordem de pagamento n. 618, de 22|5|40, na importancia de 450$, a favor de Cia. Chimica Rhodia Brasileira.

Ordem de pagamento n. 513, de 22|5|40, na importancia de ..... 206$100, a favor de J. Pinho & Moraes.

Ordem de pagamento n. 641, de 22|5|40, na importancia de ..... 4:713$200, a favor de João Martins & Cia.

Estiveram com o prefeito os srs.: João Augusto Alves, João Quaresma de Moura, Boaventura, Pimenta Bueno e Francisco de Souza Dantas.

— O prefeito despachou com o dr. Jesuino de Albuquerque, secretario geral de Saude e Assistencia.

BOM EMPREGO DE CAPITAL

Vende-se uma propriedade agricola de cincoenta alqueires de terras fertilissimas, contendo para mais de milhão de kilos de mandioca em ponto de fabricação de farinha, pasto cercado, boa aguada, etc., a tres kilometros de importante cidade fluminense, ligada ao Districto Federal por todas as vias de communicação.

Tratar com o proprietario á rua Sete de Setembro 65, andar terreo.

Expediente do DASP

O chefe do Governo autorizou a admissão, no Serviço de obras da Divisão do Material do DASP, dos engenheiros Liberato Soares Pinto, Luiz Eduardo Frias, Pereira de Moura, Otto Eduardo Raulino, João Baptista Bidart, João Camion du Pin e Almeida, Edgard de Oliveira Fonseca e José Beltrão Cavalcanti, para as funcções de technicos contratados. O primeiro irá exercer as funcções de architecto, o segundo as de engenheiro civil, os 3º, 4º e 5º, as de assistentes e os dois ultimos as de engenheiro.

—— Os candidatos á prova de habilitação para trabalhador do Departamento dos Correios e Telegraphos, são convidados a comparecer amanhã, ás 19 horas, no Instituto Nacional de Estudos Pedagogicos, na praça Marechal Ancora, edificio da Imprensa Nacional, 1º andar.

—— Continua aberta, até o dia 8 do corrente, a inscripção á prova de habilitação para uma vaga de inspector auxiliar da Divisão de Caça e Pesca, do Ministerio da Agricultura.

—— A segunda parte da prova (Portuguez e Direito Administrativo), de technico de administração, da Divisão de Selecção do DASP, realiza-se hoje, ás 8 horas, no Instituto Nacional de Estudos Pedagogicos.

—— A primeira parte da prova para admissão de extranumerario-mensalista (guarda), do Departamento dos Correios e Telegraphos, constante de parte sobre assumpto de serviço, leitura e escripta, será effectuada amanhã, ás 7,30 horas, no Instituto de Educação.

—— Na prova de habilitação para extranumerario-contratado do Ministerio das Relações Exteriores, foi classificada a sra. Elvira Viviani Telles Nobre, com 67,5 pontos.

Em identica prova para a Divisão do Material do DASP, foram classificados a sra. Elvira Viviani Telles Nobre e o sr. Fernando Meirelles de Miranda, com 67.5 e 61.6 pontos, respectivamente.

—— A Divisão de Selecção e Aperfeiçoamento, está chamando ao Serviço de Biometria Medica do Instituto Nacional de Estudos Pedagogicos, na praça Marechal Ancora, edificio da Imprensa Nacional, 1º andar, afim de se submetterem ás provas de sanidade e de capacidade physica, os candidatos abaixo relacionados, de accordo com os respectivos numeros de inscripção:

Dia 4 do corrente, ás 11 horas: agente de Policia Maritima, de 91 a 99 — Escripturario — De 708 a 710 — 713 — 714 — 716 — 719 a 729.

A's 15 horas — Escripturario — 730 — 732 — 733 — 734 — 736 — 742 — 743 — 745 — 746 — 747 — 750 — 757 — 758 a 768 e 711.

—— A primeira prova escripta eliminatoria — Francez — do concurso para diplomata, realizar-se-á no proximo dia 3, segunda-feira, ás 7,15 horas, no Ministerio das Relações Exteriores.

Os candidatos deverão comparecer á Divisão de Selecção, hoje, das 13 ás 14 horas, afim de retirarem os cartões de identificação, sem os quaes não lhes será permittida a entrada no recinto das provas.

—— A prova escripta eliminatoria do concurso para medico legista, será effectuada, segunda-feira, 3 de junho proximo, ás 7 horas e 15 minutos, no Instituto Nacional de Estudos Pedagogicos, á Praça Marechal Ancora (edificio da Imprensa Nacional, 1º andar).

Os cartões de identificação serão distribuidos aos interessados hoje, das 17 ás 18 horas, no 6º andar do Palacio do Trabalho, sala 636.

—— A Divisão de Selecção e Aperfeiçoamento do DASP, está chamando, (Ministerio do Trabalho, 6º andar, sala 636), afim de prestar a parte oral da prova de inglez, do concurso para selecção de funccionarios publicos civis federaes, candidatos á especialização nos Estados Unidos, todos os concorrentes inscriptos.

A prova será realizada amanhã, 2, ás 8 1|2 horas.

Os candidatos deverão comparecer munidos dos respectivos cartões de identificação.

Deverão comparecer com urgencia, das 11 ás 14 horas, ao Serviço de Biometria Medica do I. N. E. P., afim de completarem as provas de sanidade e capacidade physica, os candidatos inscriptos nas provas de: auxiliar de escriptorio, do D. C. P. 46 — 128 — 544 — 588 e 658. Servente do D. C. P.: 8 e 64 — official administrativo: 750.

(Conclue na 7ª pagina)

Caixa Economica do Rio de Janeiro

Serviço de Apolices Pernambucanas

A CAIXA ECONOMICA DO RIO DE JANEIRO convida os portadores dos titulos premiados no 10.º sorteio de resgate das Apolices Pernambucanas, hontem realizado em sua Matriz, a comparecerem á Thesouraria da Carteira de Titulos, rua 13 de Maio 33|35-4.º andar, onde receberão os respectivos premios, a partir do proximo dia 6 do corrente.

Convida, igualmente, todos os demais portadores de Apolices Pernambucanas para o recebimento dos coupons de juros n. 10 na mesma Carteira de Titulos e em todas as suas Agencias de Depositos. O premio maior, de 600 contos, coube á apolice n. 332.668.

A. VEIGA FARIA

DIRECTOR DA CARTEIRA DE TITULOS

Homenagem do Exercito Brasileiro ao Addido Militar Norte-Americano

COMO FALOU O MAJOR LAWRENCE C. MITCHELL — O GENERAL VALENTIN BENICIO APROVEITA O MOMENTO PARA DAR AS BOAS VINDAS AO ADDIDO MILITAR DA BOLIVIA

Pessoas que assistiram á homenagem

Realizou-se, hontem, ás 13 horas, a homenagem prestada em nome do Exercito Brasileiro ao major Lawrence C. Mitchell, addido militar norte-americano, que se retira para o seu paiz, constante de um almoço que teve lugar ás 13 horas, no Restaurante do Aeroporto Santos Dumont. O "agape" transcorreu num ambiente de grande cordialidade, tendo comparecido, além do homenageado, os generaes V. Benicio da Silva, Isauro Reguera, Guedes Alcoforado e Boanerges Lopes de Souza, addido militar francez, coronel Schwartz; ten. cel. Antonio C. Paladino, argentino; major J. Batista Vedia, uruguayo; major Thomaz D. White, americano; ten. cel. Guillermo R. Novoa, chileno; ten. cel. Ioiti Kôko, japonez; coronel M. Brito, boliviano; capitão Frederico Trota, coronel Alcio Souto, ten. cel. Luiz Procopio de Souza Pinto, major Jairo Jair de Albuquerque Lima, ten. cel. Vasco Alves Seco e ten. cel. Bento Ribeiro, todos acompanhados de suas senhoras.

A ORAÇÃO DO GENERAL BENICIO

Offerecendo a homenagem o general Benicio, proferiu expressiva oração e aproveitou a opportunidade para dar as boas vindas ao novo addido militar da Bolivia, junto ao nosso paiz. A seguir, o homenageado, em palavras cheias de reconhecimentos, agradece a homenagem de que estava sendo alvo.

EMBELLEZANDO A ILHA DE PAQUETA'

Será Transformada em Parque Publico e de Attracção Turistica a Tradicional "Chacara da Moreninha" — O Prefeito Dodsworth em Visita de Inspecção ás Obras da Prefeitura

Dois aspectos da visita do prefeito Dodsworth ás obras de embellezamento que estão sendo executadas na Ilha de Paquetá

O prefeito Henrique Dodsworth visitou a Ilha de Paquetá, em companhia do dr. Julião Castello e do seu official de gabinete, dr. Herbert Quadros. A visita do governador da cidade teve o objectivo principal de examinar as possibilidades e os recursos naturaes da tradicional "Chacara da Moreninha", adquirida ultimamente pela Prefeitura.

O prefeito Dodsworth pretende transformar aquelle maravilhoso recanto da Guanabara, em logradouro publico, tornando-o ao mesmo tempo um delicioso motivo de attracção turistica.

MELHORAMENTOS

O governador da cidade vae mandar estudar e organizar um projecto de obras de melhoramentos, de maneira que o local venha a tornar-se de facto, um parque maravilhoso.

Para esse fim, o dr. Henrique Dodsworth percorreu todos os logares que lhe deram fama.

NO RESTAURANTE

Tudo quanto existe na antiga "Chacara da Moreninha", é velho, excepção do predio do Restaurante.

De construcção simples, rodeado, por uma larga varanda dispõe o mesmo do conforto indispensavel. Ahi os concessionarios, srs. Angelo Sbarra e Manoel Mendes da Costa, offereceram ao sr. Henrique Dodsworth um almoço. Ia o mesmo quasi a terminar quando o prefeito do Districto Federal foi surpreendido com uma manifestação delicada e que lhe despertou certa commoção, de tão espontanea e expressiva que era. Mas de cem pequeninos alumnos da Escola Brasileira de Paquetá, todos em traje sportivo, tendo á frente o respectivo director professor Camar... ram do local ... patrioticas. Ao terminarem, levantaram vivas ao governador da cidade.

O ALMOÇO ..

Terminado o almoço, o dr. Henrique Dodsworth aceitou o convite do director daquelle estabelecimento para visital-o. Não obstante a premencia do tempo, o prefeito percorreu rapidamente as suas dependencias e constatou o esforço sobrehumano que realiza esse conhecido educador para mantel-o de accordo com a idéa fundamental de sua existencia. E saiu dali bem impressionado, promettendo visital-o depois, com mais vagar, quando tiver de voltar á Ilha.

NO CEMITERIO

Tambem esteve o dr. Henrique Dodsworth, no Cemiterio local, que é originalissimo. Localizado numa collina, não tem nenhum aspecto funebre; pelo contrario, dá a impressão de um jardim, de um bellissimo jardim. As covas-rasas e os mausoléos quasi não são vistos, disfarçados que se acham pelos caramanchões floridos. Estão á vista porém, innumeros motivos ornamentaes, trabalhados pelo esculptor e pintor sr. Pedro Bruno, artista que tomou a si todo um delicado trabalho e que tem paixão pelo Cemiterio-Jardim de Paquetá.

INSPECCIONANDO

O prefeito do Districto Federal esteve no Posto de Assistencia, na Secção de Limpeza Publica e na Delegacia da Directoria de Segurança. De todas as necessidades o prefeito tomou conhecimento. O proprio dr. Henrique Dodsworth, a um tempo que indagava desta ou daquella necessidade annotava tudo em seu pequeno caderno. Além das que dizem respeito aos serviços actuaes, indagou, por igual, de necessidades outras, avultando aquellas que se referem ao serviço de abastecimento dagua á população local, que é deficientissimo, sobretudo no verão quando a população cresce de mil e poucos para nove, dez mil habitantes.

Poderes Excepcionaes Concedidos ao Governo Rumaico

BUCAREST, 31 (Havas) — Pouco depois da reunião do Conselho de Ministros foi publicado um decreto conferindo poderes excepcionaes ao governo afim de ser unificada a economia rumena em tempo de paz.

Em virtude desse decreto o ministro da Economia terá ampla autorização para controlar e coordenar a producção agricola e industrial e a fabricação dos artigos necessarios ao exercito e á população civil.

Essas medidas se applicam tambem ao commercio exterior. O ministro da Economia collaborará estreitamente com o Ministerio da Defesa Nacional e o Estado Maior do Exercito.

Invariavel a Politica Nipponica

TOKIO, 31 (Havas) — A Agencia Domei noticia que um porta-voz do Ministerio de Estrangeiros declarou hoje o seguinte:

"Não ha nenhuma mudança da politica japoneza relativamente ao novo governo central da China. O Japão reconhecerá, de maneira formal, o novo regime da China em futuro proximo".

Sobre a questão da prata de Tientsin, disse:

"O Japão espera que seja resolvida amistosamente. Por outro lado, o Japão não está em contacto directo com os Estados Unidos para tratar dessa questão.

Quanto ás informações publicadas pela imprensa de que a Allemanha pedirá em breve a restituição das suas antigas colonias do sul do Pacifico, o mesmo porta-voz recusou fazer qualquer commentario.

Criticado o Chefe do Governo Canadense

OTTAWA, 31 (Havas) — O sr. Mackenzie King, primeiro ministro, tem sido atacado quer no Parlamento quer na imprensa pela maneira com que conduz os esforços dos cidadãos canadenses, maneira essa tachada de insufficiente em face da situação actual.

Essas criticas são não só feitas pelos adversarios politicos do primeiro ministro como tambem por membros do seu proprio partido.

Um deputado conservador declarou hoje na Camara que o ministro das Finanças Ralston lhe parecia mais qualificado para estar á testa do governo, e o leader conservador do Senado Leighan denunciou a maneira pela qual é levado por diante o esforço nacional em prol da guerra, deplorando a ausencia de espirito bellicoso do governo, ao passo que parte da imprensa repete constantemente que o primeiro ministro deve accentuar sua politica intervencionista ou então ceder logar a um seu collega liberal mais activo.

Outros ha que preconizam a constituição de um governo de união nacional, o serviço obrigatorio contra o qual se pronunciou o sr. King e quasi toda a unanimidade dos franco-canadenses.

Assim, a politica do Canadá soffre a pressão dos acontecimentos como a britannica após o fracasso da campanha da Noruega que provocou a queda do gabinete Chamberlain.

Todavia, os partidarios do actual governo respondem que o esforço nacional se accentua por isso que o sr. King já annunciou novos recrutamentos, á intensificação do alistamento dos pilotos e o rendimento maximo da industria de guerra, além de outras medidas de grande importancia.

Salientam ademais que o sr. King foi reeleito por esmagadora maioria a 26 de março ultimo e que desse modo não ha razão nenhuma que o leve a renunciar.

DR. EDMUNDO HAAS

Director da Casa de Saude Dr. Abilio — Neuro Psychiatra — Estados Nervosos — 7 SETEMBRO, 94-3.º andar — 22-8303. Cons.

As Novas Installações da Gessy no Rio

A Grande Organização Brasileira Offerece um "Cocktail" á Imprensa

Dois flagrantes do "cock-tail", vendo-se, ao alto, um grupo de jornalistas e convidados presentes á reunião e, em baixo, o sr. Milani Junior proferindo a sua saudação á imprensa

Tendo aberto ha varios annos a sua filial no Rio, a Companhia Gessy viu crescer de tal forma os seus negocios que ha muito se fazia necessaria a ampliação de seus escriptorios.

Esse ideal concretiza-se agora em novas installações á altura do desenvolvimnto da Companhia, que lhe permittam corresponder, de maneira ainda satisfactoria, as exigencias do nosso mercado.

Ao transferir-se para a sua nova séde no Rio, quiz a Gessy servir-se da occasião para homenagear a imprensa carioca offerecendo-lhe um "cocktaill", hontem, em suas novas installações, no bello edificio São Miguel, á Avenida Beira Mar, 210-A e 210-B.

Representou a directoria da Gessy, no acto o sr. Milani Junior, director-gerante, o qual saudando os jornalistas, disse em resumo, o seguinte:

"Meus caros amigos: De ha muito desejava a Gessy prestar uma justa e merecida homenagem aos seus dedicados amigos da imprensa carioca afim de por essa maneira, patentear, a todos o seu reconhecimento pela collaboração que os grandes jornaes e revistas do Rio vêm emprestando ao desenvolvimento de suas actividades neste mercado. Não poderia haver occasião mais propicia que esta. E assim se explica porque nos achamos, hoje, aqui reunidos. Não seria fóra de proposito, portanto, que eu me valesse deste feliz encontro para rememorar, em poucas palavras, o que tem sido a evolução da nossa empresa desde quando, em boa hora, nos preparamos para novos surtos de expansão, com o auxilio, nunca demais estimado da publicidade moderna.

A Gessy, uma das maiores organizações nacionaes na industria de perfumaria e sabonetes, fundou-se ha pouco mais de 40 annos ,no municipio de Campinas (São Paulo). Surgia da iniciativa de brasileiros de coragem, visão e energia. Pequena industria local a principio, dentro em pouco via os seus negocios crescerem, notabilizada pela alta qualidade dos productos que apresentava. E foi crescendo. Nas installações. No machinario. No pessoal. A victoria nacional de um dos seus productos veiu baptizar uma nova reorganização da empresa, que passou a chamar-se Companhia Gessy, S. A. e que hoje emprega centenas de operarios e technicos. A fabrica Gessy possue um apparelhamento moderno e completo. Transportou poderosos machinarios especiaes, fez vir do estrangeiro technicos famosos para o desenvolvimento da sua industria, não só no terreno da producção, mas no da pesquiza. Ainda ha pouco contratou nos Estados Unidos um grande technico francez, o dr. Pierre Bouillette, que allia, á tradicional maestria franceza no ramo da perfumaria, o conhecimento da moderna technica americana.

A's pesquizas desse illustre especialista, no magnifico laboratorio de Gessy, devem-se recentes aperfeiçoamentos em productos já tradiccionaes da Companhia, bem como o lançamento de novos artigos que vieram enriquecer a linha Gessy, hoje famosa em todo o paiz.

A pequena fabrica de ha quarenta annos é hoje uma organização genuinamente brasileira. E como reflexo da sua victoria em todo o paiz e documentação eloquente da sua aceitação no mercado carioca, aqui estão suas novas installações no Rio.

Mas, seria injustiça imperdoavel deixarmos de salientar o importante papel que coube a publicidade nesse rapido progresso da Gessy. Com effeito, teria sido possivel tal expansão sem a propaganda moderna, constante, technicamente orientada? E, falar em propaganda moderna, é falar nos grandes diarios, nas modernas revistas, aqui tão condignamente representados, é falar, emfim, nessa imprensa objectiva e dynamica, tão efficientemente coadjuvada pelo radio e pelas demais formas reconhecidamente efficazes de divulgação.

Preparando-se, com installações maiores e modernas, para servir ainda melhor ao publico do Rio de Janeiro, que tão generosamente tem correspondido ao seu esforço, a Gessy quer, por outro lado, deixar registado o seu reconhecimento sincero á illustre imprensa carioca. Esperamos contar sempre com a sua cooperação inestimavel nas novas campanhas de publicidade, cada vez melhores e mais intensas, que desta cidade encantadora e maravilhosa, hão de levar a todos os recantos do nosso querido Brasil o pregão de productos brasileiros. De productos de qualidade incomparavel e preços populares, feitos por brasileiros, para brasileiros e de cuja manufactura vivem e crescem, felizes e despreoccupadas, algumas centenas de familias brasileiras. Em nome da directoria da Companhia Gessy, saudo a nobre imprensa carioca".

Após a oração do sr. Milani Junior falou pelos seus collegas da imprensa carioca o sr. Francisco Netto que, em rapido improviso, resaltou o poder da publicidade e dos especialistas no "métier", do qual a S. A. N. W. Ayer & Son é, indubitavelmente, uma das empresas mais notaveis do Brasil.

Ainda no seu discurso o orador referiu-se á grande conquista da Companhia Gessy, tendo a seu serviço o conhecido technico sr. Orland que fez parte, por muito tempo, de um das maiores agencias de publicidade do mundo que é a J. Welter Tohmpson.

O sr. Orland, uma das figuras de maior projecção nos meios publicitarios do Brasil, é o actual chefe de vendas da Gessy e, esse cargo, tem posto á prova o seu longo tirocinio concorrendo para o progresso notorio da grande Companhia.

Dentre as muitas pessoas presentes ao "cock-tail" contou-se o dr. Jarbas de Carvalho, director da Divisão de Imprensa do Departamento de Imprensa e Propaganda que assim prestigiou a inauguração da nova séde da Gessy S. A., uma das empresas maiores que tem o paiz.

LUX-JORNAL COMPLETA 12 ANNOS NO DIA DE HOJE

UMA SYNTHESE DOS SERVIÇOS DESSA UTILISSIMA EMPRESA

Transcorre, hoje, mais um anniversario de "Lux-Jornal", a maior empresa de recortes de jornaes da America do Sul e considerada, até, por pessoas conhecedoras do assumpto, como superior ás suas congeneres da Europa e da America do Norte. Dirigem-no os nossos confrades cariocas Mario Domingos e Vicente Lima, que foram os seus fundadores. Fazendo calar os que lhe vaticinavam o fracasso quando do seu apparecimento em 1928, "Lux-Jornal" progrediu incessantemente nestes doze annos decorridos, possuindo hoje um grande numero de assignantes, entre os quaes se contam quasi todos os governos estaduaes, os Ministerios, a maioria dos departamentos administrativos federaes e estaduaes, associações de classe, grandes firmas commerciaes e industriaes, clubs desportivos, escriptores, artistas, medicos, engenheiros, advogados, etc. E todos elles, tendo escolhido os assumptos pelos quaes se interessam, recebem do "Lux-Jornal" os recortes de tudo quanto se publica na imprensa diaria e nas grandes revistas semanaes illustradas de todo o Brasil sobre os assumptos que indicaram ao se tornarem assignantes do "Lux-Jornal".

Felicitamos vivamente o "Lux-Jornal" na data do seu 12.º anniversario e lhe desejamos todas as prosperidades.

Já Não Ha Allemães no Districto de Narvick

(Conclusão da 1ª pagina)

corrente, com o avanço de navios de guerra britannicos combinado com o ataque por terra dos francezes e norueguezes, postados em Oljord, em face a Narvik.

Nas collinas haviam sido montadas numerosissimas baterias anti-aereas que, juntamente com os aviões de caça, aguardavam os apparelhos allemães. Do outro lado do fjord, perto de Narvik, os allemães abriram fogo de metralhadora, porém, foram reduzidos a silencio pelo fogo dos alliados. Alguns incendios irromperam na cidade. Logo em seguida, foi iniciando o desembarque dos alliados na outra margem do fjord, emquanto os allemães se retiravam.

Quando cessou o nevoeiro, soube-se que os apparelhos de bombardeio da aviação allemã se approximavam da cidade. O nevoeiro não permittiu que os apparelhos de caça decollassem e os apparelhos allemães, que se approximaram sem perigo, iniciaram immediatamente o bombardeio contra os navios de guerra.

A artilharia anti-aerea, porém, obrigou os aviões a ganharem grande altitude e durante tres horas as bombas cairam nas proximidades das belonaves fazendo subir aos céos grandes columnas de agua. Um dos navios de guerra foi apparentemente attingido.

Na occasião em que partiam os allemães bombardearam ainda Oljoud, porém Narvik já estava occupada pelos alliados que rapidamente emprenderam as operações de "limpeza" da estrada de ferro que conduz á fronteira sueca".

As Proximas Manobras Militares nos Estados Unidos

CEM MIL HOMENS EM OPERAÇÕES

NOVA YORK, 31 (Havas) — Cem mil homens do Exercito Regular, das tropas nacionaes e do Corpo de Officiaes de reserva tomarão parte nas proximas manobras que se realizarão em doze Estados do Norte.

O thema dos exercicios será o ataque das tropas por forças motorizadas procedentes de S. Lourenço e que procuram attingir Nova York.

As manobras fazem parte do plano das medidas extraordinarias de guerra e deverão durar 21 dias. Um dos principaes objectivos destes exercicios é o ataque contra a "guerra relampago".

Hontem, no São Luiz e no Odeon, "Meu Reino Por Um Amor", Alcançou Seu Primeiro Triumpho — Bette Davis e Errol Flynn Empolgaram os Fans !

Desde hontem, a Warner está apresentando, no São Luiz e Odeon, o seu grande film "Meu Reino Por Um Amor" (Privates Lives Of Elisabeth And Essex), em que se reuniram os talentos de Bette Davis e Errol Flynn.

Desde 2 horas, quando teve inicio a primeira sessão, esses dois grandes cinemas se viram assaltados por successivas ondas de fans, que queriam conhecer a vida intima da rainha virgem e do nobre e ambicioso cavalheiro.

Esse drama de amor da ultima Tudor, drama que enche varios capitulos da Historia, teve em Bette Davis e Errol Flynn, interpretes admiraveis. O film, realçado por um Technicolor maravilhoso farta os olhos, com scenarios que valem por bellissimos quadros e conforta o espectador pela recomposição historica, perfeita em todos os seus minimos detalhes.

Outros valores indiscutiveis do film são Vincent Price, como Raleight e Olivia de Havilland, como aia da rainha e sua rival no amor do formoso conde de Essex.

Donald Crisp, Henry Daniel, James Stephenson, Henry Stephenson, Robert Warwick, Ralph Forbes, Nanette Fabares, etc., tambem se fazem notar nesse espectaculo sumptuoso apresentado pela Warner, sob a segurissima direcção de Michael Curtiz.

Prognosticamos para "Meu Reino Por Um Amor", uma longa e victoriosa temporada no São Luiz e no Odeon, maximé quando toda a cidade aguarda a chegada, ao Rio, desse formoso e desabrido conde de Essex... mas em pessoa, pois Errol Flynn chegará ao Rio de Janeiro, na proxima quinta-feira, dia 6, ás 3 e meia horas da tarde, vindo de avião, de Miami, via Belém, Recife e S. Salvador.

Um Film Authentico da Guerra Submarina Como Actualmente se Desenrola nos Mares da Europa

Um dos interpretes do film "O Espia Submarino"

O Cine-Broadway começará a exhibir de segunda-feira em diante o mais opportuno e authentico film da guerra submarina, como actualmente se desenrola nos mares da Europa, revivendo as maiores proezas navaes dos ultimos tempos, através da producção da Columbia "O Espia Submarino".

Trata-se de um film apanhado nos mares flagellados pelos submarinos, onde se destaca a acção do "U-B 29" pela frieza e audacia do seu commandante, o capitão Hardt (Conrad Veidt).

"Coração de Um Trovador", 6.ª Feira, no S. Luiz

Don Ameche em "Coração de um Trovador"

D. Ameche realiza em "Coração de um Trovador", um trabalho notavel, interpretando o papel do musico Stephen Foster. Andréa Léeds, bella, está incomparavel e Al Jolson nos dá o melhor trabalho de sua carreira artistica.

"Traidora" — Um Grande Film de Viviane Romance — A Seguir, no Plaza

Viviane Romance numa scena do film "Traidora"

Viviane Romance em "Traidora" tem um papel de destaque. Está lindissima e maravilhosa através das sequencias empolgantes do film... O publico terá a sua imagem constantemente diante dos olhos no decorrer desta pellicula de aventuras em que se mostra um duello de morte entre os agentes secretos de duas potencias adversarias... O capitão Benoit, optima criação para o cinema de Jean Murat, consegue roubar os planos de uma bomba de ar liquido de um poder diabolico... E é perseguido no seu proprio paiz por um espião encarregado de matal-o...

"Traidora" será o empolgante cartaz de Art-Films, a seguir, no Plaza.

Dr. Newton Motta
Medico
DOENÇAS DE SENHORAS — OPERAÇÕES — PARTOS
Consultorio:
OUVIDOR, 183-4.º, sala 407
Terças, Quintas e Sabbados de 2 ás 4
Attende chamados pelo — — telephone 18-6503

Lapino em "Luz Que Se Apaga" Ronald Colman e Ida

Finalmente segunda-feira proxima o Palacio começará a apresentar Ronald Colman em "Luz Que se Apaga"

Ronald Colman vae apparecer ante nossos olhos na proxima semana na téla do Palacio como actor de meritos tão singulares que não exaggeramos em declarar que difficilmente outro actor o offuscará nestes proximos annos.

Na difficil interpretação do papel de Dick Helder, o pintor cego de "Luz Que se Apaga", elle vive e faz-nos viver a crudelissima tragedia do personagem principal da sempre lembrada novella de Rudyard Kipling.

Outra caracterização soberba, admiravel, que pode se comparar com a de Colman, não obstante ser esta tão rica de sentimentos, é a que leva a effeito Ida Lupino, a mulher das ruas que tendo servido de modelo para a obra-prima do pintor, inutiliza a mesma num momento de desespero quando o pintor não podia pintal-a outra vez, por haver ficado cego...

Com estas duas interpretações, ambas fora do commum, formam homogeneo conjunto as de Walter Huston, Muriel Angelus, Duddley Digges e Ernst Cossart.

Em Cartaz no Pathé Palacio — O Delicioso Film Italiano: "Casa do Peccado", Acompanhado do Sensacional Documentario: "Bombas Sobre Londres"

Um delicioso film italiano: "Casa do Peccado! Moderno, dynamico, com mulheres bonitas e interiores luxuosos. Uma prova exuberante do grande progresso do cinema peninsular. Historia que divertirá immensamente os "fans" pela sua leveza, elegancia e malicia... Assia Noris, Alida Vali e Amadeo Nazzari, são os protagonistas dessa pellicula de fino gosto que se destina a divertir intensamente o publico...

No mesmo programma o sensacional complemento em tres partes: "Bombas Sobre Londres" — antevisão do que será, na realidade, um bombardeio aereo da cidade do Tamisa...

Os dois films acima estão sendo exhibidos com notavel exito na téla do Pathé Palacio.

* * *

Gloria Jean, Radiante Com Sua Estréa Hontem no Cinema Plaza

Gloria Jean, a garota prodigio que podemos ver hoje no Plaza em "Traquina Querida"

O numero 3 é o numero da sorte para Joe Pasternak. Elle vendo o resultado de seus films com Deanna Durbin, 3 Pequenas do Barulho e 3 Meninas Endiabradas, logo tratou de reunir no primeiro film de Gloria Jean tambem 3 garotas, que são Gloria Jean, a debutante, Virginia Weidler e Ann Gillis. E que constellação feliz, Gloria Jean tem apenas 11 emquanto que suas companheiras Virginia Weidler e Ann Gillis estão ambas com 12 primaveras.

Gloria Jean estreou em Traquina Querida e se consagrou. Virginia Weidler vem actuando desde a tenra idade de 2 annos com o maximo successo e Ann Gillis tornou-se inesquecivel com sua actuação em "Aventuras de Tom Sawyer".

"Traquina Querida" hontem estreado no Cinema Plaza com successo formidavel, continuará, sem duvida alguma, por toda a semana com successo sempre crescente, dado o valor do film, que é simplesmente maravilhoso.

SOCIAES

CARNET

Um grupo de amigos, collegas e admiradores, encabeçado pela professora Lucina Amôra vae homenagear o dr. Jacinas de Carvalho, director da Divisão de Imprensa do Departamento de Imprensa e Propaganda, offerecendo-lhe um "cock-tail artistico" hoje, dia 1º, ás 17 horas, no salão de festas do Itajubá-Hotel.

— Amanhã, domingo, iniciam-se as actividades sociaes de junho, no Botafogo F. C. Após o encontro de football entre o Vasco e o Madureira, no estadio da avenida Wenceslau Braz, realizar-se-á uma reunião dansante na séde social, das 17,30 ás 20 horas.

— Segundo havia sido noticiado, realizar-se-á hoje uma homenagem ao sr. Leonardo Truda, presidente do Banco Nacional de Descontos, pela commemoração do 1º anniversario do Banco Nacional de Descontos, organizada por um grupo de seus amigos, dos circulos bancarios e commerciaes do Rio de Janeiro.

Achando-se, entretanto, o sr. Leonardo Truda, ausente desta capital nesta data, este gesto não será realizado, tendo os promotores da citado movimento recebido um telegramma de agradecimentos, daquelle relacionado homem de negocios.

— O Tijuca Tennis Club organizou para o mez corrente — mez em que se commemora a passagem do 25º anniversario de sua fundação — um maravilhoso programma de festas sociaes e sportivas que ficarão famosas no Rio de Janeiro. Na parte social, no sabbado, 8, o gremio cajuti realizará o tradicional sarão dansante da familia tijucana, o qual será abrilhantado por uma optima orchestra. O Salão Nobre apresentará uma original decoração a flores naturaes.

No domingo, 9, ás 16 horas, Tarde da Comedia, em homenagem a Procopio Ferreira, o grande artista brasileiro. Representação da comedia "O Irresistivel Valentino", em um prologo e dois actos, original de Olavo de Barros.

O dia 11 — data anniversaria do Club — serão realizadas diversas solemnidades, culminando, á noite, com uma hora de arte offerecida ao corpo social.

O Departamento de Sports tambem collaborando nos festejos de anniversario, realizando diversas partidas de basketball, volleyball e tennis com os clubs desta capital.

— Reiniciando as suas reuniões culturaes, a Escola Technica de Serviço Social realizará hoje, no Salão Nobre da Escola Nacional de Bellas Artes, uma conferencia a cargo do dr. Edgard Ribas Carneiro, que falará sobre o thema: "A finalidade precipua do Direito no Seculo XIX e no Seculo XX. — Pontos differenciaes — A socialização do Direito e a relevante obra da assistencia social" — A obra de Getulio Vargas".

A conferencia terá inicio ás 17 horas.

— Os veteranos da Faculdade Nacional de Odontologia da Universidade do Brasil fazem realizar hoje, das 23 ás 4 horas, o tradicional Baile do Calouro, o qual revestir-se-á de uma imponencia pouco vista, pois de ha muito tempo que vem sendo preparando esse baile pelos odontolandos, nos vastos salões do Tijuca Tennis Club. Para maior abrilhantamento, comparecerá ao baile o dr. Lutero Vargas, convidado quando de sua visita á Escola N. de Odontologia, poucos dias atraz. Traje de passeio.

ANNIVERSARIOS

Fazem annos hoje: Os srs. ministro Frederico Barros Barreto, dr. José Braz, Carlos Conrado de Niemeyer, José Ferreira da Silva, funccionario do Ministerio do Trabalho, e o sr. Abilio Ferreira Caldas.

Senhorinhas: Amelia Berquó e Lúcia Guimarães.

A menina Maria Regina, dilecta filha do sr. Epaminondas Lizardo, chefe da Contabilidade do Broadway-Programma e sua exma. esposa d. Euridice Santos Lizardo.

Senhoras: Sarah de Freitas Lopes Gonçalves, Alvaro Campista e Palmyra Barros Leal.

FALLECIMENTOS

Falleceu, na Casa de Saude São José, o dr. Olavo Rocha, conhecido medico psychiatra da Assistencia de Alienados. O extincto nasceu a 14 de janeiro de 1880 e formou-se pela Faculdade do Rio de Janeiro.

Deixa o illustre medico, diversos trabalhos publicados, dentre os quaes sallentam-se os "Tisiopolis", "Estudo da tosse", "Arterio sclerose", "Methodos da percursão", Medicina e biologia". De 1934 para cá, occupava-se com uma grande obra de seis volumes, sob o titulo "Evolução", dos quaes já estão publicados quatro volumes, com grande parte publicada em diversos jornaes desta capital. Nesta obra de caracter essencialmente philosophico e altamente original, procurou o scientista patricio estabelecer relações entre os phenomenos biologicos sociaes e economicos de alta projecção na época actual.

Deixa o dr. Olavo Rocha, viuva, sra. Alzira Couto da Rocha e Silva e seis filhos, os medicos, drs. Olavo, Arnoldo e Mauricio Rocha, sra. Lucia da Rocha Muniz, esposa do coronel de aviação Antonio Guedes Muniz, director do Serviço Technico e Parque Central de Aeronautica, o engenheiro Otto da Rocha e Silva e Samuel da Rocha Silva, do Banco do Brasil.

O enterro terá logar hoje, ás 8.30 horas, saindo o feretro daquella Casa de Saude.

CASAMENTOS

Enlace srta. Aledyr Cascão-Maximo Gomes — Realiza-se hoje, o enlace matrimonial da senhorinha Aledyr Mendes Cascão, filha do sr. Alipio Gonçalves Cascão, e de d. Adelia Mendes Cascão, com o sr. Maximo Alves Gomes, funccionario federal. O acto civil será na residencia dos paes da noiva, á rua José Hygino n. 264-A. Tijuca, e o religioso, na matriz do SS. Sacramento, á Avenida Passos, ás 17 horas. Serão testemunhas, na primeira ceremonia, pela noiva, o capitão Manoel G. Cascão e senhora e, pelo noivo, o coronel Horacio Pereira de Santhiago e senhora; servirão de padrinhos, na segunda ceremonia, o sr. e a sra. Antonio Lopes da Silva e senhora e, ao noivo, o industrial Joaquim da Silva Peixoto e senhora.

CONFERENCIAS

— Sobre o thema "Poesia Antiga", proseguirá o engenheiro chefe do Ministerio da Justiça, L. Hildebrando Horta Barbosa, a serie de conferencias sobre "Historia Geral da Humanidade", hoje, ás 17 horas, na rua S. José n. 84, 2º andar.

ARTISTA!... AVENTUREIRO!... SONHADOR!... ROMÂNTICO!...
RONALD Colman

numa super producção de William A. Wellman
Luz que se Apaga
(The Light that Failed)
com
WALTER HUSTON
DUDLEY DIGGES · IDA LUPINO · MURIEL ANGELUS · ERNEST COSSART
Complemento: O Sr. Ministro da Agricultura em visita ao Pará. D.F.B.
SEGUNDA-FEIRA
PALACIO
AGUARDEM! O MILAGRE DO CINEMA!
AS AVENTURAS DE GULIVER
Um super-desenho todo colorido!

"LUZ QUE SE APAGA" TEM MOMENTOS PHOTOGRAPHICOS FORA DO COMMUM!
(Trecho da opinião do pintor CANDIDO PORTINARI)

Lew Aires Está no "Metro", e em Muito Boa Companhia : Robert Taylor e Greer Garson...

Lew Ayres tem interessantissimo papel em "O Noivo de Minha Noiva", ao lado de Greer Garson e Robert Taylor

Numa comedia em que tudo é surpresa, em que as linhas geraes do enredo são originaes, perfeitamente ineditas, Lew Ayres, cuja visita ao Rio o tornou ainda mais popular, mais querido, porque quantos com elle tiveram contacto affirmam unanimemente que o artista da Metro-Goldwyn-Mayer é realmente uma criatura encantadora, distincta, culta, amabilissima, — Lew Ayres, diziamos, está no "Metro", numa comedia divertidissima e em muito boa companhia: Robert Taylor e Greer Garson. A comedia, já se sabe, é "O Noivo de Minha Noiva" (Remember?), que Norman MacLeod dirigiu e que o Cine Metro estreou hontem, em logar de "Ninotchka", para homenagear Lew Ayres a proposito desta sua visita ao Rio de Janeiro.

Assim, só sexta-feira proxima, em grande gala, o "Metro" apresentará Greta Garbo comediante, dirigida por Ernest Lubitsch, em "Ninotchka", um encanto de brejeirice que toda uma legião aguarda como um presente do céo...

LIVRARIA ALVES
Livros collegiaes e academicos

CARTAZ DO DIA

São Luiz — "Meu Reino por um Amor" (Warner) com Errol Flynn e Bette Davis. — Horario: 2 — 4 — 6 — 8 e 10 horas.

Plaza — "Traquina Querida" (Universal) com Gloria Jean. — Horario: 2 — 4 — 6 — 8 e 10 horas.

Metro — "Ninotchka" (Metro Goldwyn) com Greta Garbo. — Horario: 1/2 dia — 2 — 4 — 6 — 8 e 10 horas.

Palacio — "Robinson Suisso" (R. K. O.) com Freddie Bartholomew. — Horario: 2 — 3.40 — 5.20 — 7.00 — 8.40 e 10.20 horas.

Odeon — "Meu Reino por um Amor" (Warner) com Errol Flynn e Bette Davis. Horario: 2 — 4 — 6 — 8 e 10 horas.

Imperio — "Musica, Divina Musica" (United) com Jascha Heifetz. — Horario: 2 — 4 — 6 — 8 e 10 horas.

Gloria — "Estalagem Maldita" (Paramount) com Charles Laughton. — Horario: 2 — 4 — 6 — 8 e 10 horas.

Pathé Palacio — "Casa do Peccado" (Art Films) e "Bombas Sobre Londres". Horario: 2 — 4 — 6 — 8 e 10 horas.

Rex — "Esquina do Peccado" (Universal) com John Boles e Irene Dunne. — Horario: 2 — 4 — 6 — 8 e 10 horas.

Broadway — "Torturas de uma Alma" (Universal) com Basil Rathbone e Sigrid Gurie. — Horario: 2 — 3.40 — 5.20 — 7.00 — 8.40 e 10.20 horas.

Cinéac Trianon — Jornaes, Imprensa Animada.

CENTRO

Eldorado — "Esposas Ciumentas" e "O Inspector Hornleigh".

Parisiense — "Conflicto" e "Casino no Mar".

Opera — "O Mikado" e "A Ilha do Terror".

Metropole — "Agente de Espionagem" e "A Familia Jones em Hollywood".

Pathé — "Ciladas".

Popular — "Mme. e seu Mordomo", "Pimpinella Escarlate" e "Salteadores do Deserto".

Primor — "Morro dos Ventos Uivantes" e "Conflicto".

Floriano — "Mulheres Culpadas" e "O Filho do Desertor".

Paris — "Viciada" e "Piratas das Nuvens".

São José — "Musica, Divina Musica".

Iris — "Idyllio nos Alpes" e "A Imperatriz Louca".

Ideal — "Sherlock Holmes" e "Em Defesa da Filha".

Mem de Sá — "Solteira por Capricho" e "Ella prefere os Athletas".

Lapa — "Mocidade Fugitiva" e "Compromisso de Honra".

BAIRROS

Polytheama — "Hollywood em Desfile" e "Sempre em Apuros".

Guanabara — "A Verdadeira Gloria".

Roxi — "Musica, Divina Musica".

Pirajá — "Cruel é o meu Destino".

Ipanema — "Agente de Espionagem".

Ritz — "Mulheres Perdidas" e "O Cow-Boy" e a Gran Fina".

Varieté — "Viciada" e "Furia das Selvas".

Americano — "Onde o Ouro se Esconde" e "Sentinellas do Valle".

Rio Branco — "Medico Clandestino" e "Ventura Roubada".

Centenario — "A Historia de Louis Pasteur" e "Surpresa Nocturna".

Bandeira — "20.000 Homens por Anno" e "O Inspector Hornleigh".

Avenida — "Esposas Ciumentas".

America — "Hollywood em Desfile".

Guarany — "A Rosa do Adro" e "Intriga Internacional".

Apolo — "Bandoleiro Romantico" e "Cortejando a Morte".

São Christovão — "Dilemma de um Coração" e "Canario da Serra".

Jovial — "O Capitão Aventureiro".

Tijuca — "Charlie Chan na Ilha do Thesouro" e "Rythmo Serrano".

Villa Isabel — "Carga da Brigada Ligeira".

Velo — "Sempre em Apuros" e "A Imperatriz Louca".

Edison — "Dilemma de um Coração" e "Amor dos Simples".

Grajahu' — "Cruel é o meu Destino".

Haddock Lobo — "Mulheres Perdidas" e "Vaqueiro contra Pastor".

Baraceaná — "Idyllio nos Alpes".

Fluminense — "Eu Soube Amar".

SUBURBIOS

(Central)

Mascotte — "O Mikado" e "A Trilha do Terror".

Meyer — "A Ilha dos Renegados" e "A Porta do Paraiso".

Para Todos — "Alta Espionagem" e "Uma Cidade que Surge".

Beija-Flor — "O Tufão" e "Charlie Chan na Ilha do Thesouro".

Quintino — "Dilemma de um Coração" e "Cortejando a Morte".

Piedade — "Heróes Esquecidos" e "A Vida Começa aos 14".

Colyseu — "Escravos do Desejo" e "Florisbella Secretaria".

Alpha — "O Grande Motim" e "A Ilha dos Renegados".

Modelo — "Eu Soube Amar".

Madureira — "A Verdadeira Gloria" e "Cow-Boy Lutador".

Moderno — "20.000 Homens por Anno" e "Nicia".

Realengo — "Football em Familia".

Imperial — "Caravanas Heroicas" e "O Homem Infernal".

Campo Grande — "Filhas Corajosas" e "Guerreiro do Texas".

SUBURBIOS

(Leopoldina)

Rosario — "Juarez".

Ramos — "Mocidade Fugitiva" e "A Comedia de um Crime".

Paraiso — "Ladra Encantadora" e "Uma Cartada Afoita".

Oriente — "Lafitte, o Corsario" e "Centauros Modernos".

Penha — "A Ilha dos Renegados" e "A Fuga".

Santa Cecilia — "Navio Negreiro" e "A Porta do Paraiso".

Braz de Pinna — "Anastacio" e "Nancy a Reporter".

THEATROS

CARTAZ DO DIA

MUNICIPAL — Companhia de Ballados Russos de Monte-Carlo.

SERRADOR — "A vida começa aos 40" — Cia. Procopio Ferreira — 20 e 22 horas.

RECREIO — "Melhorou muito" — Premiére, ás 21 horas.

RIVAL — "Aonde vaes, coração" — Companhia de Revistas e Sainetes — 20.30 e 22 horas.

CASA DO CABOCLO — "Tres caipiras do barulho" — ás 20 e 22 horas.

CARLOS GOMES — Cia. Delorges — "Resurreição de Eva" — 20 e 22 horas.

APOLO — "A menina sabida" — A's 20 e 22 horas.

DR. DORMUND MARTINS
Medico Assistente da Assistencia Municipal — Tratamento da magreza — da obesidade — das molestias dos pulmões — coração — aorta — rins — apparelho digestivo
CONSULTORIO: — Rua Senador Dantas n. 118—Apto. 614 — Telephone: 42-1370 — Segundas, quartas e sextas-feiras das 15 ás 18 hs. RESIDENCIA: — Rua Farme de Amoedo, 87 — Apto 2 — Telephone: 27-8086

Doenças Nervosas
DR. NEVES-MANTA
RUA SEN. DANTAS, 40
DE 3 AS 6 HORAS

Pagamentos no Thesouro

Na Pagadoria do Thesouro Nacional serão pagas hoje as seguintes folhas, tabelladas no 3.º dia util: Ministerio do Trabalho — Pessoal Permanente Fixo e em commissão — Todas as classes, Ministerio da Educação — Collegio Pedro II (Internato), Instituto Oswaldo Cruz, Serviço de Assistencia a Psychopatas, Museu Nacional Escola Nacional de Chimica e Serviço de Aguas e Esgotos do Districto Federal. Ministerio da Viação — Departamento Nacional de Portos e Navegação e Fiscalização do Porto do Rio de Janeiro, Ministerio da Justiça — Archivo Nacional Ministerio da Fazenda — Aposentadoria da Fazenda.

TACHYGRAPHOS
OBTEM BONS EMPREGOS
CURSO PRATICO E EFFICIENTE
Rua 7 de Setembro n. 65 — 7.º andar

Chega Hoje o "Principessa Mafalda"

De Genova, com escala pelos portos nacionaes de Recife e São Salvador, chegará hoje á Guanabara, o paquete italiano "Principessa Mafalda". A bordo do transatlantico com destino aos portos platinos viajam numerosos immigrantes polonezes fugidos da velha Europa.

Viagens Directas dos Aviões da Panair Entre o Rio e São Paulo

Afim de melhor corresponder aos interesses dos que viajam entre o Rio de Janeiro, Bello Horizonte, Poços de Caldas e São Paulo, a Panair do Brasil, devidamente autorizada pelo Departamento de Aeronautica Civil, resolveu realizar, a partir de hoje, 1.º de junho, duas viagens circulares, ás terças-feiras e aos sabbados, obedecendo ao seguinte itinerario:

Rio de Janeiro-S. Paulo-Poços de Caldas-Bello Horizonte-Rio de Janeiro; e

Rio de Janeiro-Bello Horizonte-Poços de Caldas-S. Paulo-Rio de Janeiro.

Diario Recreativo

CENTRO RECREATIVO DE BRAZ DE PINA

O sr. José Mariano Gomes, presidente do Centro Recreativo de Braz de Pina, fará realizar amanhã, na séde desse gremio, uma reunião de pessoas intimas, como despedida da sua actuação na administração do citado Centro. Será servida uma formidavel macarronada-dansante, com inicio ás 13 horas.

Administração Publica

(Conclusão da 4ª pagina)

Ministerio do Trabalho

Esteve no gabinete do ministro do Trabalho, e foi recebida pelo sr. Waldemar Falcão, uma commissão do Syndicato dos Professores, que foi entregar a s. ex. um memorial, em que são solicitadas providencias para a integral execução do decreto-lei 2.028, que trata do registo e das condições de trabalho dos professores, providencias essas que se relacionam, principalmente, com a fiscalização dos dispositivos legaes.

* O Instituto de Aposentadoria e Pensões da Estiva abriu concorrencia para a construcção do edificio de sua séde, no terreno sito á Avenida Venezuela, junto e depois do n.º 43.

* Ha já algum tempo que o Ministerio do Trabalho vem realizando estudos sobre as condições de trabalho dos operarios das minas, com o objectivo de proceder á sua regulamentação.

Em junho do anno proximo passado, por determinação do ministro Waldemar Falcão, o inspector-chefe do Departamento Nacional do Trabalho, sr. Edison Cavalcanti, em companhia dos inspectores medicos srs. Zey Bueno, Mario Martins Rodrigues e Hugo Alquéres, visitou as minas de ouro de Morro Velho, com o duplo objectivo de observar as suas condições de trabalho e realizar estudos para a elaboração de uma these a ser apresentada pelo Serviço Medico do D. N. T. ao 1.º Congresso de Medicina do Trabalho.

Após esses estudos prévios, o titular da pasta do Trabalho resolveu não só nacionalizar o trabalho das minas, incluindo-o nas obrigações constantes do Decreto-lei n. 1.843, de 7 de dezembro de 1939, mas tambem, completando o seu plano de assistencia ao trabalhador em mineração, nomear a commissão que vae agora elaborar o ante-projecto de regulamento do trabalho nas minas, assignando, juntamente com o seu collega da pasta da Agricultura, uma portaria inter-ministerial, instituindo essa commissão, que ficou composta dos srs. João Fleury, delegado regional do Trabalho em Minas Geraes, e Zey Bueno, pelo Ministerio do Trabalho, e o engenheiro de minas Octavio Barbosa e o medico sanitarista Carlos Martins Teixeira, pelo da Agricultura, sob a presidencia do sr. Edison Cavalcanti.

No ante-projecto a ser elaborado serão incluidas disposições sobre a hygienização de methodos e locaes de trabalho das minas.

* O ministro do Trabalho, sr. Waldemar Falcão, designou uma commissão, composta dos srs. Hugo Firmeza, Elmar de Aguiar Campos e Laura Simões Lopes, para o fim de proferir laudo sobre o dissidio suscitado entre o Syndicato dos Officiaes Barbeiros e Cabelleireiros do Districto Federal e a firma Helena Maria Feraudy, visto haver sido recusada, pela alludida firma, a proposta de submetter o litigio a juizo arbitral, formulada pela Commissão Mixta de Conciliação do 2.º Districto.

AMPARADA A CLASSE DE ENFERMEIROS

Em audiencia especial, o ministro do Trabalho recebeu, hontem, uma commissão do Syndicato dos Enfermeiros Terrestres, representada pelo seu presidente, sr. Luiz Teixeira Barros, e secretario geral, senhorinha Zulmira Miranda de Carvalho.

Entre outros assumptos de largo interesse da classe, foi ventilado o que se prende á regulamentação da profissão, já em mãos do presidente da Republica, tendo aquelle titular assegurado aos membros do alludido syndicato, tomar todo o interesse no sentido de que em breve seja a mesma convertida em lei.

Ministerio da Marinha

Em actos de hontem do ministro da Marinha, foram designados: o capitão de corveta engenheiro naval Manoel da Silveira Carneiro, para servir no Arsenal de Marinha da Ilha das Cobras; o capitão-tenente engenheiro naval Mario de Oliveira Penha, para ficar á disposição do Ministerio da Guerra, como professor da Escola Technica do Exercito na parte referente á Electricidade e Organização Industrial, com prejuizo porém de suas funcções dentro da Marinha; o capitão-tenente Haroldo Mathias Costa, para exercer as funcções de ajudante de ordens do commando da flotilha de navios mineiros; o capitão-tenente Arthur Oscar Saldanha da Gama para commandante do navio mineiro "Iguape".

Foram dispensados: o capitão de corveta engenheiro naval Manoel da Silveira Carneiro das funcções que exerce no Arsenal de Marinha do Rio de Janeiro; o capitão-tenente Paulo Martins Meira das funcções de immediato do navio mineiro "Camocim".

Ministerio da Educação

Na secção de Fiscalização do Exercicio Profissional, do Departamento Nacional de Saude, foi cancelado o registo do diploma de cirurgião-dentista de José Rodrigues Piza, expedido pela Faculdade de Pharmacia e Odontologia "Dr. Washington Luiz".

— Terão inicio a 1º de julho vindouro as provas do concurso para provimento de duas cadeiras de Direito Penal da Faculdade Nacional de Direito da Universidade do Brasil, achando-se inscriptos, numa, os srs. Marcello de Queiroz, Ary de Azevedo Franco, Nelson Hungria e Roberto Lyra Tavares, e, noutra, o sr. Demosthenes Madureira de Pinho.

A banca examinadora, já designada, será constituida dos professores Magalhães Drummond, da Universidade de Minas Geraes, Noé de Azevedo, da Universidade de S. Paulo, Aloysio Filho, da Faculdade de Direito da Bahia e Luiz Carpenter e Joaquim Pimenta, da Faculdade de Direito da Universidade do Brasil.

— Obtiveram deferimento aos seus pedidos de registo de diplomas no Departamento Nacional de Educação os srs. Miguel da Cunha Filho, Samuel da Silva Mello, Anisio Lage Filho, Sylvio da Ulhôa Cintra, Nancy Lopez Namur e Guilherme Paranhos Velloso.

— Os trabalhos de organização dos uniformes da Juventude Brasileira proseguem sob os cuidados da commissão nomeada ha dias, pelo sr. Gustavo Capanema e constituida pelo tenente cel. Carlos Pfaltzgraff Brasil, capitão de fragata Braz Paulino de Franca Velloso, capitão de corveta Benjamin Sodré, capitão João Luiz Costa Lima e professores Enoch Lima e Alfredo Galvão.

Essa commissão, que se reuniu pela primeira vez no dia 16, sob a presidencia do ministro da Educação, vem dando desempenho ao plano geral assentado por essa occasião para cumprimento de sua incumbencia.

Conforme preceitua o decreto-lei n. 2.072, que instituiu a Juventude Brasileira, os uniformes e distinctivos, cujos projectos foram commettidos áquelle grupo de entendidos no assumpto, uma vez approvados pelo governo deverão ser adoptados pelos estabelecimentos do ensino vinculados á organização, podendo ser usados juntamente com outros distinctivos peculiares aos mesmos estabelecimentos.

Ministerio da Guerra

Com a presença do general Isauro Reguera, director da Aeronautica do Exercito, de todos os officiaes das unidades de aviação, sédiadas nesta guarnição e pessoas gradas, terá logar na proxima segunda-feira, dia 3, ás 10 horas, a transmissão do commando do 1º Regimento de Aviação, sédiado no Campo dos Affonsos, ao tenente-coronel Gervasio Duncan de Lima Rodrigues, nomeado ha pouco para esse alto cargo. O antigo commandante, tenente-coronel Carlos Pfaltzgraff Brasil, redigiu para o acto uma importante "Ordem do Dia".

—— Foi desligado da Secretaria Geral do Ministerio da Guerra, por ter sido exonerado, a pedido, do cargo de adjunto do respectivo gabinete, o capitão Joaquim Baptista Itaiahy. A seu respeito, o general V. Benicio da Silva, consignou no boletim daquella Secretaria, o seguinte: "Official intelligente, trabalhador e de um caracter acima de qualquer elogio. Ao privar-me do seu concurso, louvo-o pela sua dedicação ao serviço, pela sua lealdade, pela sua aprimorada educação e pela louvavel iniciativa de que sempre deu provas, no desempenho de suas funcções".

—— Foi nomeado hontem, o major I. G. Manoel Messias de Mendonça, para proceder a um inquerito policial-militar.

—— Está em viagem para esta Capital em goso de férias o capitão Adalberto Cruvinel Rato, do Estado Maior do 1º Batalhão de Pontoneiros, de Itajubá. Foram desligados de addidos á Directoria de Engenharia, os capitães Olympio de Sá Tavares e Ariovaldo da Costa Araujo, por terem sido classificados. Ficou addido á mesma Directoria, o capitão Omar Modesto, que foi desligado da Escola Militar.

—— O ministro da Guerra declara que até ulterior deliberação, ficam suspensas em todo Exercito, as promoções de 2º e 1º cabo.

—— O general Silva Junior, em data de hontem, approvou a "Nota de Instrucção" remettida pelo general Heitor Borges, commandante da Infantaria Divisionaria e guarnição da Villa Militar, relativa á organização dos programmas para o 2º periodo de instrucção. Declara aquelle general que essa Nota constitue um optimo subsidio aos commandantes de Corpos de Infantaria, para a confecção dos seus programmas e sua execução. A orientação indicada, permitte facilmente alcançar os objectivos desejados e previstos pelas directrizes e notas de instrucção deste commando, o que faz prevêr um feliz preparo para as manobras do fim do anno. O general Silva Junior, por esse motivo, recommenda, que alguns desses exercicios sejam feitos, si possivel, com a collaboração de elementos mecanizados, havendo para isso necessidade de entendimentos proprios entre as autoridades competentes".

—— Pelo ministro da Guerra, em data de hontem, foi posto o major Paulo Bolivar Teixeira, á disposição da Infantaria Divisionaria da 4ª Região Militar.

—— A Directoria de Recrutamento, iniciando os pagamentos dos inactivos da Guerra, pagará hoje, das 8 ás 12 horas, aos segunda-feira, os coroneis, tenentes-coroneis, ministros e generaes, tenentes-coroneis e professores; terça-feira, os majores e capitães; e, quarta-feira, os primeiros e segundos tenentes, todos das 12 ás 16 horas.

Os alugueis de casa e pensões judiciarias serão pagas, na thesouraria da Directoria, de 2 a 10 do corrente, das 10 ás 12 horas, aos sabbados e das 14 ás 16 horas, nos demais dias. A distribuição de fichas para os pagamentos dos inactivos, terá inicio meia hora antes do pagamento. Os que não comparecerem nos dias marcados na tabella acima, só serão attendidos nas segundas, quartas e sextas-feiras, a partir das 14 horas, após o ultimo pagamento e até o dia 25.

—— Partiu hontem, pelo "Araraquara", para o Estado do Rio Grande do Sul, afim de assumir as suas novas funcções no Serviço de Intendencia da 3ª Região Militar, com séde em Porto Alegre, o tenente-coronel intendente de Guerra Raymundo Salles Filho, que vem de deixar o cargo de official de gabinete do ministro da Guerra. Ao seu embarque compareceram numerosos amigos, collegas e camaradas e a maioria dos seus antigos companheiros daquelle gabinete.

—— O general Silva Junior, commandante da 1ª Região Militar, visitou, hontem, pela manhã, o Batalhão de Guardas, tendo assistido uma demonstração da rapidez com que essa unidade se apresta para qualquer emprego immediato, o que foi realizado no curto espaço de oito minutos.

INSPECTORIA DO TRAFEGO

EXAMES

Chamada para hoje ás 7.45 horas — (Turma A)

Enock Dias, Ernesto Liopart Castro, Christodolino de Moraes, Maria Esther Pamplona, Jair Leal, Antonio de Souza Barros, João Marcellino, Francisco Marinho, Roberto Borges da Silva Santos, Adriano Gomes Ribeiro, João Francisco Braulio, Hermilio de Gusmão Castello Branco.

PROVA REGULAMENTAR

Alvaro Frederico da Silva.

EXAME DE SUFFICIENCIA

Nestor Amancio de Sant'Anna.

TURMA SUPLEMENTAR

João Hollanda de Albuquerque, Hernani Alberto Carlos.

RESULTADOS DOS EXAMES EFFECTUADOS NO DIA 31 DO CORRENTE

Ap. Waldemiro Gomes de Almeida, Ary de Souza Vasconcellos, Sacha Kislanov, Maxiliani Frang, Joseph Maria Meyer, Francisco Guedes, Nelson da Silva, Luiz Carlos Dupuy, Ernesto Cardinal, Carlos Lederman, Fernando Affonso Bester Pillar, Emmanuel José Ferreira, Horacio Simão da Fonseca, João Corrêa Brandão Filho, Amaury Ferreira de Souza, Marcellino da Silva, Ubirajara Indio da Costa.

Observação — A falta á chamada na turma effectiva e conclusão (pratica e regulamentar), importará no pagamento de nova inscripção (artigo 294 do F. T.).

INFRACÇÕES

Estacional em local não permittido: — P. 14 — 558 — 2467 — 4020 — 4410 — 5490 — 8001 — 8623 — 8740 — 9968 — 10717 — 12130 — 12375 — 12382 — 12565 — 13393 — 14079 — 15049 — 18061 — 19223 — 19907 — 20052 — 21178 — 21927 — 22961 — 23170 — 23438 — 24305 — 24571 — 25417 — 25694 — 25860 — 26610 — 26909 — 27203 — 27562 — 27663 — 27700 — 28812 — 28829 — 29066 — 29302 — 29380 — 29497 — 29764.

Desobediencia ao signal: — P. — 589 — 855 — 2660 — 2951 — 3351 — 4063 — 4274 — 4821 — 5450 — 5595 — 6029 — 6561 — 7326 — 10024 — 11463 — 12375 — 12402 — 12486 — 14816 — 17267 — 19486 — 19501 — 19862 — 21135 — 22248 — 22676 — 22677 — 24103 — 26641 — 27685 — 28120 — 28268 — 28268 — 29597 — 29920 — 30094 — 30148 — 30329.

Falta de attenção e cautela: — P. 3290 — 10356 — 13335 — 15095 — 16394 — 19930 — 23532 — 28831.

Interromper o transito: — P. 4799.

Angariar passageiros: — P. 3969 — 8831 — 13255 — 13547.

Abandonado: — P. 22387 — 26899.

Desobediencia as ordens de serviço: — P. 9779 — 25390.

Formar fila dupla: — P. .. 4089 — 7312 — 8083 — 8150 — 20998 — 22426 — 22443 — 23837 — 26601 — 29310 — 30511 — C. D. 156.

Não diminuir a marcha: — P. 3911 — 22822 — 26163.

Fazer uso de pharoes: — P. 11459 — 24814 — 29815.

Contra mão de direcção: — P. 2615 — 9985 — 29998.

Contra mão: — P. 7475.

Ministerio da Viação

O Ministerio da Viação expediu circular ás repartições subordinadas, communicando que o preenchimento de vagas de classe intermediaria, feito por outra forma que não seja por promoção, não quebra a sequencia do criterio que se tenha de obedecer em relação a outras vagas.

— Pelo Ministerio da Viação foi encaminhado ao DASP, o processo relativo á proposta, apresentada pela E. F. N. B., no sentido de ser ampliada a carreira de official administrativo daquella estrada e reclassificada a carreira aos actuaes auxiliares technicos da mesma via ferrea.

Dr. José de Albuquerque

Membro da Sociedade de Sexologia de Paris

CLINICA ANDROLOGICA — DOENÇAS SEXUAES DO HOMEM

Rosario, 172 de 1 ás 7

Quanto Está Custando a Guerra Européa?

Custa Acreditar Que Para Matar Um Soldado Gasta-se Mais de 500 Contos!

CADA BATERIA ANTI-AEREA GASTA POR MINUTO 70 CONTOS! — UM MILHÃO DE SOLDADOS EM COMBATE ABERTO PODE DISPARAR 7 MILHÕES DE CONTOS EM 24 HORAS!

"Mais dinheiro, mais aviões, mais armas" era o que pedia a opposição da Camara dos Communs da Inglaterra, antes da quéda de Chamberlain, para ganhar a guerra. A Grã-Bretanha não está gastando o sufficiente diziam os liberaes e esquerdistas do Parlamento. Emquanto a França e a Allemanha dedicam individualmente, 60% de seus orçamentos á defesa nacional, o imperio mais rico da terra só destina 52% e a quantidade absoluta de dinheiro disponivel não é muito maior que a franceza.

UM CARREGAMENTO DE BOMBAS LEVES. — Estes membros da aviação ingleza, examinam as bombas leves que carregarão em seus aviões, dispostos a deixarem cair sobre os objectivos militares que lhes forem designados. O logar onde se encontra a base britannica não foi dito pelo censor londrino. Photo Acme-Edal)

9.500 Milhões ao Anno Por Um Milhão de Soldados

O custo total de uma nação em pé de guerra com um exercito de um milhão de homens ascende a 9.500 milhões de dollares por anno. O pessoal não gasta mais de 2.000 milhões em treinamento, soldo, roupa, alimentos, hospitalização e gastos variados. Outros cinco mil e poucos milhões são consumidos em equipamentos na seguinte proporção:

Aviões: 3.500 milhões de dollares. Desta quantia, 450 milhões se destinam a preparação dos pilotos; 120 milhões são destinados á compra de apparelhos de bombardeio; 50 milhões para aviões de caça e reconhecimento: 80 milhões para reserva e 2.800 milhões para reparos, aerodromos, etc.

Canhões: 1.300 milhões de dollares, dos quaes 1.160 milhões são para as munições; 57 milhões para a artilharia de campanha; 30 milhões para fuzis e pistolas; 25 milhões para canhões anti-tanks e metralhadoras 15 milhões para canhões anti-aéreos e 13 milhões para morteiros e granadas.

Unidades motorizadas: 388 milhões, dos quaes 150 são para caminhões; 20 para tanks; 12 para carros blindados; 12 para unidades diversas e 194 milhões para reparos e substituições.

A Inglaterra Approva Um Defficit de 5.000 Milhões

O total destes gastos monta em 7.188 milhões ao que se deve acrescentar para as defesas domesticas 2.000 milhões e 312 para combustiveis e gastos occasionaes, perfazendo um gasto de 9.500 milhões de dollares.

Naturalmente, não terminam ahi as despesas com a guerra, pois as grandes potencias mantêm exercitos de 2 a 3 milhões de homens e armados que consomem rios de dinheiro. Um encouraçado, por exemplo, custa 40 milhões de dollares. Em numeros redondos, uma organização militar com um effectivo de um milhão de homens gasta 26 milhões de dollares diarios. Durante a passada guerra mundial a Inglaterra gastava nos mezes de intensa luta, até 38 milhões diarios.

Se a actual contenda se prolongar por mais de tres annos, calcula-se qua a Grã-Bretanha terá de gastar 80 por cento das rendas nacionaes No conflicto de 1914-18 custou 25.000 dollares matar um soldado e é possivel que no actual as cifras augmentem consideravelmente.

Para fazer frente aos compromissos do anno militar que terminará em março de 1941, a Inglaterra espera suscrever 2.000 milhões de libras esterlinas e mais 867 milhões de libras addicionaes para os gastos ordinarios do governo. Em moeda americana este orçamento ultrapassará os 10.000 milhões de dollares durante o proximo anno, emquanto as rendas actuaes originadas pelas contribuições de impostos não passam de 5.000 milhões.

O Que Custa Atacar e Defender

Alguem disse que pensando nestas contas fantasticas, os inglezes não tiveram tempo de pelejar na Noruega. Os chefes conservadores do Imperio são pessoas frias e calculadoras. Sabem que os projectis do canhão Bertha Krupp que bombardeava Paris na guerra passada custavam 8.400 dollares cada um e que em um dos duellos de artilharia na frente occidental o tiroteio de .... 3.000 canhões disparados num periodo, relativamente, longo consumia 118.338 dollares por dia.

A isto deve-se accrescentar o inconveniente dos aviões. Qualquer frota aérea, por mais poderosa que seja, se quer pelejar em grande escala deve se preparar para perder uma média de 1.000 aviões, mensaes. Defender-se contra os seus ataques é, igualmente, caro, pois as baterias anti-aereas gastam na razão de 3.500 dollares por minuto, isto significa que se Hitler envia uma frota de grandes proporções á Inglaterra, para rechassal-a necessita-se pôr em actividade 40 baterias terrestres, gastando estas 1.000.000 de dollares em dez minutos.

Um exercito de um milhão de combatentes gasta tres milhões de dollares diarios em polvora e se pelejarem, continuamente, podem disparar até .... 3.000.000.000 em 24 horas.

Como Abeville Foi Reconquistada

(Conclusão da 1ª pagina)

varias columnas motorizadas nazistas foram anniquiladas.

Prosegue a chamada batalha da Flandres em uma zona reduzidissima, o que dá á luta uma intensidade indescriptivel. Os allemães procuram cortar a estrada de 40 kilometros que conduz a Dunkerque, emquanto as forças do general Prioux, com difficuldades cada vez maiores, devido á chegada de reforços inimigos, procuram chegar todas a Dunkerque, onde parte dellas já se encontra desde hontem.

Os alliados lutam agora a oeste do canal do Yser, e, emquanto isso, sua aviação e suas unidades navaes bombardeam continuamente as forças allemãs, para cobrir a retirada das forças do general Prioux.

No Aisne e em Rethel os allemães fracassaram varias vezes em suas tentativas para atravessar aquelle rio.

Na analyse official das operações, informa-se que as tropas francezas, depois de 48 horas de luta, reconquistaram a zona de Abbeville, limpando-a totalmente da presença de inimigos, os quaes tiveram enormes perdas, inclusive 200 prisioneiros e varias columnas motorizadas, que foram dizimadas.

Abbeville se acha a 10 kilometros ao éste do Canal da Mancha, sobre o rio Somme que desemboca naquelle Canal. A reconquista desse ponto significa que os francezes, cuja grande linha se acha sobre a margem do rio Somme e se estende pelo Aisne, até Montmedy, passaram para a margem norte, estabelecendo uma cabeceira de ponte que se orienta para Boulogne-Sur-Mer e Calais, e, portanto, para a rectaguarda allemã.

As perdas francezas foram reduzidas, tanto em homens como em materiaes, pois dizem que o inimigo apenas lhes destruiu um tank.

Cabe recordar que a linha do Somme-Aisne, agora consolidada com a reconquista de Abbeville, é a que mencionou o presidente do Conselho, sr. Paul Reynaud, quando falou a proposito da capitulação do rei Leopoldo da Belgica, para dizer que nella a França affirmará sua defesa e baseará suas futuras operações.

Em fontes militares annunciou-se que os allemães enviaram reforços á zona montanhosa da Flandres, augmentando assim a pressão sobre o exercito do general Prioux, que tropeça com crescentes difficuldades para chegar á costa. O grosso dessas forças chegou a Dunkerque depois de uma brilhante acção que lhe permittiu abrir passagem entre as linhas allemãs por Poperingue. A aviação alliada, em combinação com unidades navaes, protegeu a retirada do general Prioux bombardeando continuamente as columnas allemãs, ao mesmo tempo em que barcos transportes alliados procediam á operação de descarregar abastecimentos e embarcar tropas.

Uma fonte militar, interrogada sobre a noticia de Berlim de que haviam sido feitos prisioneiros o general Prioux e seu Estado Maior, respondeu que isso não era impossivel, mostrando-se ao mesmo tempo incredula e dizendo que não se podia confirmar a versão por falta de informações seguras. Accrescentou, entretanto, que esse general occupava uma posição muito arriscada no commando dos destacamentos de retaguarda, que protegiam a marcha do grosso do exercito.

E' evidente que os alliados sistencia, na reduzida zona que estão oppondo uma incrivel relhes resta em torno de Dunkerque, pois noticias militares colhidas em Paris dizem que os britannicos e os francezes que defendiam a linha do Yser lutam agora na região a oéste do Canal desse rio.

Entrementes, a frota alliada desembarca continuamente armamentos nesse porto embarcando, ao mesmo tempo, as forças britannicas retiradas da zona.

A reduzida zona onde se luta em Flandres e o enorme numero de divisões allemãs e alliadas que intervêm com um grande numero de aviões, tanks e peças de artilharia, convertem a batalha num incommensuravel vulcão de fogo e metralha.

No sector de Argone os francezes exploraram as linhas inimigas com patrulhas, emquanto os allemães bombardearam intensamente as posições alliadas.

Numerosas patrulhas allemãs que pretenderam penetrar nas linhas francezas protegidas por um forte bombardeio, foram repellidas.

Na zona de Amiens, na frente do Somme, os allemães mantêm a sua cabeceira de ponte. Noutros pontos da mesma frente, os francezes lançaram varios ataques contra o inimigo, que se esforça para reconquistar as cabeceiras de ponte perdidas ha dias.

Uma fonte militar confirmou que varios destacamentos belgas continuam lutando, tendo-se recusado a acatar a ordem do rei Leopoldo no sentido da deposição das armas, ignora-se onde estão estes destacamentos, embóra se presuma ainda que devem estar entre as forças alliadas que occuparam a brecha apertada pela defecção do exercito belga, procurando agora retirar-se para Dunkerque.

Ulceras do Estomago

DR. EDMUNDO DE DRUMMOND ALVES

Tratamento sem operação, por novo processo

RUA DOS OURIVES N. 3 5.º andar

Terças, Quintas e Sabbados, das 4 ás 6 horas. Tel. 22 0436

Não vos esqueçaes de que os cégos necessitam sempre do vosso auxilio. Encaminhando-o para A ALLIANÇA DOS CEGOS a Rua 24 de Maio n.º 47, Rio de Janeiro. Telephone 48 5202

TROCA DE MENSAGENS ENTRE ROOSEVELT E MUSSOLINI

WASHINGTON, 31 (Havas) — O sr. Early, secretario da presidencia, interrogado hoje sobre se era verdadeira a informação publicada pela imprensa de que o presidente Roosevelt havia recebido uma mensagem do sr. Mussolini, respondeu que "a troca de mensagens entre o sr. Roosevelt e os chefes de outros governos...

Enfrentando Hoje Prior, Rubens Soares dá Um Adeus a Sua Vida de Pugilista

Rubens Soares Apresenta-se Hoje, ao Rio, Pela Ultima Vez, Defendendo o Prestigio do Box Brasileiro

Prior em Busca de Uma Grande Rehabilitação — Kid Charol, Tobis e Outros Cracks do Ring em Desfile

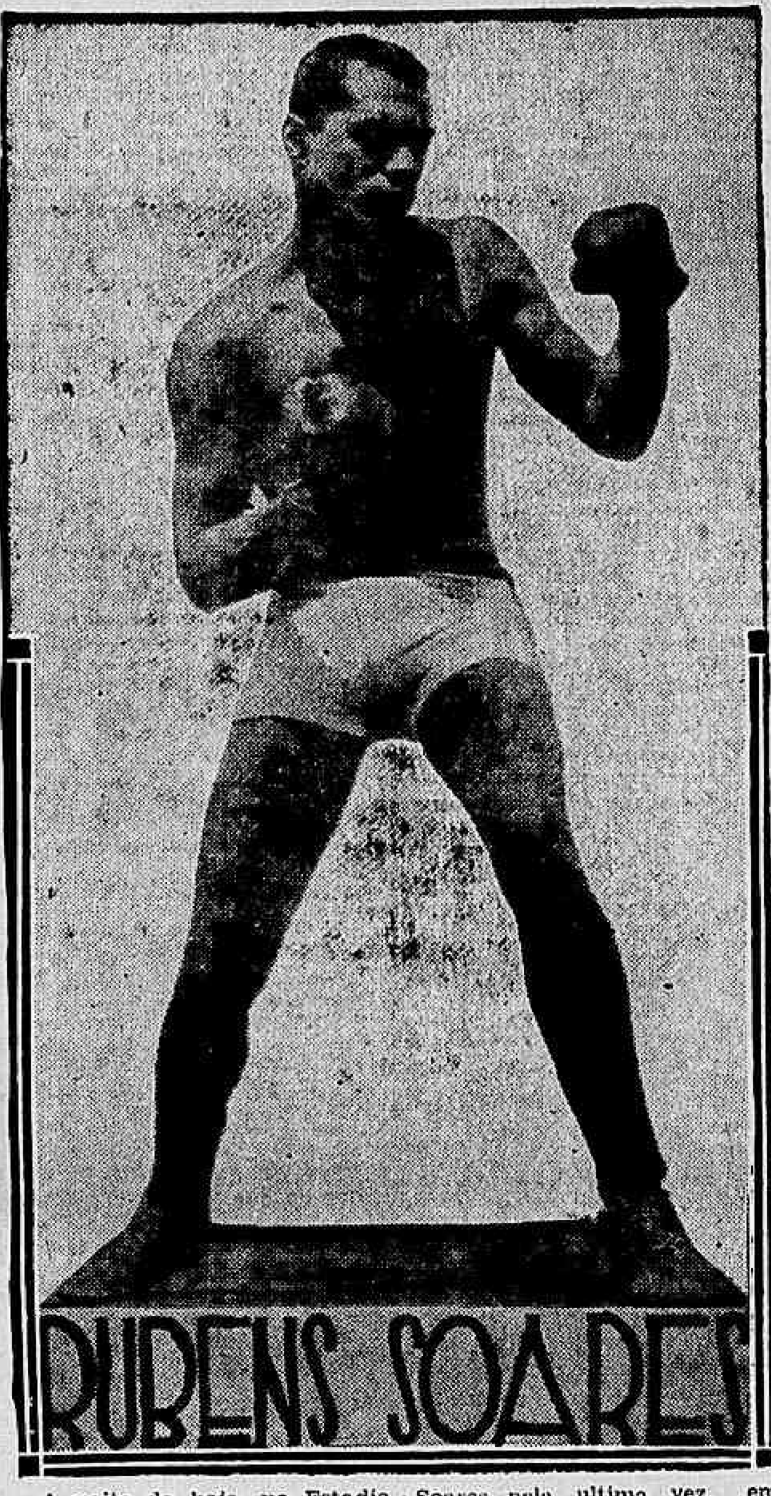

A noite de hoje, no Estadio Brasil promette ser das mais sensacionaes que já vimos este anno, naquella casa de espectaculos de ring.

E' que vae se realizar o choque mais importante e dos mais sensacionaes que se poderia organizar para a noite de hoje.

E' além de tudo uma revanche esperada com rara ansiedade.

A PRIMEIRA BATALHA

Não podemos fugir de lembrar o que foi a primeira peleja que realizaram esses dois pugilistas. Como tão pouco podemos esquecer a espectativa que reinava em torno daquelle choque que ia decidir da supremacia de velhos rivaes e que por casualidade ostentava — e ainda ostentam o ceptro de campeão dos medios de Portugal — Prior — e do Brasil — Rubens Soares.

Todos esperavam um dos mais sensacionaes e sangrentos choques. E assim o foi. Porém aquelle desfecho tragico para Annibal Prior era a unica coisa que ninguem, nem o mais velho conhecedor do nosso box, poderia antecipar...

Mas a sorte e a classe de Rubens Soares deram-lhe a victoria mais bella de toda a sua carreira de pugilista. Rubens aproveita-se de todas as opportunidades e em dado momento, numa brecha de Prior alcança-o em cheio, no nariz Prior sangra. Rubens martella a ferida. E consegue seu objectivo: augmentar a ferida...

Ella produz o inevitavel: uma hemorrhagia. E Rubens, vê sorrir para seu bello cartaz a mais bella e significativa de todas as suas victorias.

AS CARACTERISTICAS DE REVANCHE DE HOJE

E' no mesmo ambiente de ansiedade que se espera o choque de hoje. De um lado a torcida de Rubens Soares esperançosa de um grande triumpho, talvez a confirmação do seu primeiro combate; do outro vê-se os fans do forte pugilista luso desejosos de um triumpho convincente do campeão luso. O ambiente, a confiança, a espectativa não mudaram. Ninguem póde dizer que Rubens Soares vae vencer ou que Prior tirará a revanche desejada.

A DESPEDIDA DE RUBENS SOARES E AS HOMENAGENS QUE LHE VÃO PRESTAR OS AMIGOS E FANS

Ha uma outra coisa que faz com que acreditemos no exito completo da noitada de hoje. E' o facto de vermos Rubens Soares pela ultima vez, em cima do ring na defesa do nome do box brasileiro e digno de todos os que temos tido anteriormente.

E' a ultima vez que vamos ver o "Moreno" no tablado... E elle, isso ninguem póde negar, deixa saudades. Pelo menos de que, quando o viamos no ring tinhamos a certeza de que sua peleja era tão honesta como a que hoje teremos opportunidade de ver.

Está annunciada, uma serie de homenagens á Rubens Soares. Homenagens merecidas que o campeão vae receber. Do publico, dos seus amigos, e da imprensa em geral.

Nós não podemos deixar de nos alliar aos que se levantam por tão justa coisa destas columnas desejamos sinceramente ao "Moreno" que sempre honrou, com um moral alevantadissimo a nobre arte no Brasil, que tenha a mesma estrella, a mesma directriz e senso de honra que teve durante tantos annos dentro dos quatro cordas de um ring.

ACONTECIMENTOS PRINCIPAES DA CARREIRA DE RUBENS SOARES

Conta cerca de 120 pelejas, tendo, na sua maioria, ostentado o titulo de campeão brasileiro.

Os seus ultimos successos foram:

Oswaldo Loffredo, ganho por K. O.

Atilio Loffredo, ganho por pontos.

Viriato Monteiro, ganho por pontos.

Annibal Prior, ganho por K. O. Technico.

Jess Martinez, empate.

Jess Martinez, P. P. P.

Oswaldo Loffredo, ganho por pontos.

Rubens Soares é, no momento, o pugilista brasileiro que maior numero de fans possue.

O programma pugilistico da noite de hoje, no Estadio Brasil, não se recommenda apenas pela excellencia da sua final principal, onde Rubens Soares, o idolo e campeão brasileiro dos medios concederá revanche ao campeão de Portugal, Annibal Prior. Servirá, ainda, para o reapparecimento de Kid Charol, um nome que, por si só, serviria de motivo para attracção. Os promotres da Brasil Box, entretanto, preferiam proporcionar aos cariocas um espectaculo regio, e, assim, devolverão o "ebano de Cuba" ao nosso convivio juntamente com o sensacional cotejo entre dois campeões nacionaes. Preliará com Charol, Seregni. A proposito deste cabe uma referencia especial: Seregni perdeu, duas vezes consecutivas, para Brasilino, entretanto, em todos os assaltos, não deixou de ser, uma vez siquer, uma ameaça perigosa para a integridade do adversario.

Outro espectaculo interessante deverão proporcionar Tobis e o argentino La Calle. Como devem estar lembrados os nossos leitores, La Calle solicitou revanche da derrota que lhe impoz Tobis na inauguração do Estadio Municipal de São Paulo. O campeão brasileiro dos leves, entretanto, como que receoso de novo confronto, oppoz uma serie enorme de difficuldades, baseando-se no facto de ser o argentino de categoria superior á sua. Mas, tal caminho tomaram as negociações que Tobis, sentindo-se melindrado no seu amor proprio de boxeur intemerato, acabou concedendo a revanche solicitada. As condições que anteciparam a assignatura do contrato fazem prever um combate renhido, Porque Tobis julga que La Calle zombou da sua valentia e, portanto, deverá desejar uma victoria esmagadora; e porque La Calle, sem duvida, deverá pretender levar para Buenos Aires uma victoria sobre um campeão brasileiro.

Completarão a noitada lutas de amadores, cujos ultimos campeonatos, recem realizados, tem levado ao Estadio Brasil assistencias consideraveis, num indice eloquente da divulgação do box em nossa terra

Rigorosas Advertencias aos Arbitros e Jogadores

Não Serão Mais Attendidas Reclamações de Especie Alguma — Expulsão do Gramado Sem Advertencia, a Ultima Resolução do Conclave dos Juizes

O boletim official de hontem, editado pela Secretaria da Liga de Football publicou as ultimas resoluções adoptadas pelo Departamento Technico, no conclave dos arbitros e supplentes, reunidos na entidade na noite de ante-hontem.

Os trabalhos dessa reunião se prolongaram aliás até muito tarde, de modo que só no expediente de hontem foram dadas a publicidade as seguintes resoluções:

a) — Que os arbitros e supplentes se considerem advertidos, pela ultima vez, de que a alinea "B" do artigo 158°, do Regulamento Geral, deve ser **rigorosamente cumprida**;

b) — Que essa disposição, applicada, até segunda ordem, **sem prévia advertencia**, determinando que será expulso de campo o jogador que:

"assumir attitudes inconvenientes em **campo, com actos, gestos e palavras** attentatorias da disciplina, **ou de qualquer maneira faltar ao respeito devido ao arbitro** e a outras autoridades da Liga",

e não distinguindo, portanto, a maneira do desrespeito, obriga a que o arbitro não admitta **reclamações de especie alguma**, principalmente a que possa gerar confusão no espirito do publico, quanto ao fim dessa reclamação e o modo de fazel-a;

c) — que, por conseguinte, não admittindo que os jogadores gesticulem ou invectivem os arbitros, por sua vez, devem abster-se de falar-lhes em campo, com intimidade ou não, limitando-se a apitar com energia e a fazer os gestos necessarios á comprehensão e á execução das suas decisões;

d) — que os arbitros evitem criticar, em qualquer parte, a arbitragem dos collegas e procurem se unir numa solidariedade amistosa, auxiliando-se e prestigiando-se mutuamente uma vez que o Departamento não distingue uns dos outros, quanto á sua probidade e á sua capacidade technica;

e) — que, cumprindo o que as regras facultam, os arbitros devem entrar em entendimento com os srs. juizes de linha, afim de admittir por parte delles uma intervenção discreta na marcação do jogo;

f) — que o não cumprimento destas deliberações, por parte dos arbitros e supplentes, importará na applicação das penas impostas pelos contratos para uns e o Regulamento Geral para uns e outros.

Na mesma reunião foram esclarecidos e uniformizados os pontos relativos á exacta interpretação sobre impedimentos, sobre-passo do guardião, tranco, sola, pulo, rasteira, tiros livres (principalmente quanto á rapidez de mandar batel-os), pontapé, **hands, handling, holding** (que é o uso dos braços, considerado mais prejudicial, em certos lances, do que propriamente tocar a bola com as mãos), massagistas, medicos, protestos em campos, vantagem no lance, capitão, bola na mão do guardião (a qual não poderá ser disputada pelo adversario com os pés), etc.

Ficam, portanto, os srs. technicos e jogadores avisados de que as regras continuarão a ser fielmente applicadas e, de accôrdo com ellas e com o Regulamento Geral, a **quem quer que seja é vedado reclamar em campo**, de **qualquer maneira** (artigo 158°) contra as decisões que os arbitros tomarem, certas ou **apparentemente erradas**.

ALCIDES PROCOPIO TRIUMPHA EM BUENOS AIRES

Prosegue Hoje e Amanhã o Torneio Inter-Clubs da Federação de Tennis — Ultimas Resoluções dos Dirigentes da F.T.R.J.

Proseguiu hontem em Buenos Aires o Campeonato de Tennis do Rio da Prata. Realizaram-se as provas semi-finaes, sobresaindo-se a figura do representante brasileiro Alcides Procopio, que vem produzindo performances brilhantes e conquistando belissimas victorias para as côres nacionaes.

Hontem, Alcides Procopio, mais uma vez venceu, tendo derrotado o chileno Andrés Hammersley por 3-6, 8-6, 6-3, 6-2.

Os outros resultados foram os seguintes: Efraim Gonzalez venceu Del Castillo por 6-4, 6-2 e 6-4.

Na semi-final para senhoras, Felisa Piedrola venceu a sra. Aguirre por 6-4, 2-6 e 6-1.

PROSEGUE HOJE O CAMPEONATO INTER-CLUBS DA FEDERAÇÃO DE TENNIS DO RIO DE JANEIRO

A Federação de Tennis do Rio de Janeiro fará proseguir hoje, o Torneio Inter-Clubs, realizando os seguintes jogos:

2ª CLASSE

Serie "A" — Paysandú x Fluminense A — Quadras do Paysandú A. C.

Serie "B" — Botafogo x Fluminense B — Quadras do Botafogo F. C.

4ª CLASSE

Serie "B" — Fluminense A x Country Club — Quadras do Fluminense F. C.

Amanhã, a F. T. R. J., dará continuação ao certame, fazendo realizar os seguintes jogos:

2ª CLASSE

Serie "B" — Botafogo x Germania — Quadras do Botafogo F. Club.

4ª CLASSE

Serie "A" — Grajahú x Fluminense B. — Quadras do Grajahú T. C.; Tijuca A — Paysandú — Quadras do Tijuca T. Club; Rio de Janeiro x Botafogo — Quadras do Rio de Janeiro.

Serie "B" — Germania x Tijuca B. — Quadras do Sport Club Germania.

RESOLUÇÕES DA DIRECTORIA DA FEDERAÇÃO DE TENNIS

A directoria da Federação de Tennis do Rio de Janeiro, em sua ultima reunião, tomou as seguintes resoluções:

a) — Marcar para sabbado, 1° de junho p., ás 15 horas, nas quadras do Botafogo F. C., o jogo da 2ª classe, série "B", Botafogo x Fluminense B.

b) — Antecipar de commum accordo para sabbado, 1° de junho, ás 15 horas, nas quadras do Paysandú A. C., o jogo da 2ª classe, série "A", Paysandu x Fluminense A.

c) — Antecipar para sabbado, 1° de junho p., ás 15 horas, nas quadras do Fluminense F. C., de commum accordo, o jogo da 4ª classe, série "B", Fluminense A. x Country Club.

d) — Approvar a reclassificação do tennista Mario Reis para a 3ª classe, 27, categoria, de accordo com a Commissão Technica em vista de ter vencido a eliminatoria com o tennista Alberto Maranhão Jr., por 8-6 6-8 e 6-1.

e) — Approvar a tabella do Campeonato de Senhoras, 2ª classe, elaborada pela Commissão Technica, a iniciar-se em 6 de junho proximo.

f) — Conceder inscripção aos seguintes clubs, no Campeonato da 2ª classe, de senhoras: Fluminense F. Club, Sport Club Germania (2 equipes), Country Club, Tijuca T. Club, Botafogo F. Club, Carioca Sport Club.

As Basketballers do I. S. P. Jogarão Contra Uma Equipe de Campos

O Interestadual de Basketball Feminino Será Effectuado no Rink do Icarahy T. C.

Os fans do basketball feminino terão opportunidade de presenciar uma interessante partida interestadual de bola ao cesto, dentro de poucos dias.

A convite do Icarahy Praia Club, o seleccionado campista de basketball feminino virá enfrentar o conjunto do Instituto Superior de Preparatorios estando este cotejo designado para ser realizado na vizinha capital, possivelmente no rink do I. P. C.

Na hypothese do seleccionado de Campos embarcar na proxima sexta-feira, o jogo interestadual será realizado na noite de sabbado. Não sendo possivel o embarque naquelle dia, a partida terá logar na noite de quarta-feira, dia 12 do corrente.

Prosegue Domingo o Campeonato Interno de Basketball do Meyer Tennis Club

O Meyer Tennis Club dará proseguimento domingo, ás 11 horas, ao seu Campeonato Interno de Basketball.

O Departamento Sportivo do M. T. C. solicita o comparecimento dos jogadores dos seguintes teams: Dr. Helio Saraiva, Tte. Annes, De Vicenzi e dr. Sylvio Leite.

Explorando a Torcida Com a Connivencia de Funccionarios da Liga

As Melhores Localidades Para o Fla-Flu de Amanhã Estão Sendo Vendidas ás Dezenas aos Cambistas

Dentro de vinte e quatro horas os fans da cidade assistirão mais um Fla-Flu, classico que sempre desperta o interesse mais vivo, no campeonato local.

apesar das falhas que um e outro competidor apresentam no actual certame.

Como temos accentuado, a primasia do conjunto tricolor é manifesta, o que não impede que o seu tradicional antagonista exhiba as tres maiores attracções do cotejo: Leonidas, Domingos e Castillo, tres players de classe, cuja fórma actual os póde destacar, como tres figuras culminantes do cotejo das multidões, dentre os 22 participantes da contenda.

A NOVA ACQUISIÇÃO DO FLAMENGO

Castillo, apesar de ter impressionado desde seu exercicio de apresentação, no gramado da Gavea, só agora póde realmente ser apresentado ao publico, pela critica, como uma attracção depois de sua notavel exhibição em Pacaembú, confirmada plenamente no ultimo ensaio dos rubro-negros, quando sua figura joven e dynamica monopolizou as attenções, dando motivo a comparações até lisonjeiras, com o antigo "in-sider" Gonzalez.

Realmente, Castillo, no ataque é mais positivo que o defensor do Boca, apesar de pouco fazer para as archibancadas.

"Fecha" mais e atira melhor ao goal, constituindo, portanto, ao lado do "Diamante Negro", uma dupla difficil de marcar, devido ao seu arrojo e habito de infiltração, na área inimiga.

Essa a impressão que colhemos, assistindo ás jogadas rapidas do substituto de Gonzalez no ultimo apromptо dos campeões de 39.

UMA RENDA "RECORD"?

Os srs. Mario Polo, presidente do Fluminense e Gustavo de Carvalho, do Flamengo, esperam uma renda superior a 150 contos, segundo declararam ao presidente da Liga de Football, na tarde de hontem.

Aliás, a procura de cadeiras preferenciaes, na thesouraria da entidade, tem sido grande, principalmente por parte dos cambistas, que esperam ganhar elevadas sommas, na exploração dos preços daquellas localidades.

Como se sabe, nestas occasiões, os espertos marcadores clandestinos de ingressos para os espectadores de diversões publicas escorcham os mesmos, cobrando preços exorbitantes pelas cadeiras numeradas melhor situadas na pista, cujo controle lhes é facil fazer com a connivencia de funccionarios da thesouraria da Liga.

O Campeonato Juvenil de Basketball

Os Jogos de Amanhã — O Santa Heloiza Entregou o Ponto ao São Christovão

A Liga Carioca de Basketball effectuará amanhã mais uma rodada do Campeonato Juvenil de Bola ao Cesto. Os jogos a serem realizados são os seguintes:

VASCO X OLYMPICO

Quadra da rua Abilio.

Arbitro, Anisio C. Bastos; fiscal, Heitor Soares; chronometrista, Helio C. Assis; apontador, Orestes Montenegro e delegado, Alfredo T. Novaes.

VILLA ISABEL X TIJUCA

Quadra da Av. 28 de setembro.

Arbitro, João de Carvalho Santos; fiscal, Francisco S Duque Estrada; chronometrista, Mario Ferreira Loureiro; apontador, Adolpho Peres Filho e delegado Antonio C. Braga.

BOQUEIRÃO X GRAJAHU'

Rink da rua do Mexico.

Arbitro, Lauro Corrêa; fiscal, Armando F. Guedes; chronometrista, Bergson Maciel Pinheiro; apontador, Waldyr C Nasser e delegado, Juvenal M Costa.

O jogo São Chrostovão x S. Heloiza deixará de se realizar em vista deste ultimo ter feito a entrega dos pontos.

Adiado o Julgamento do Recurso da Liga Paulista

Na pauta dos trabalhos do Conselho Superior da Federação Brasileira de Football, estava o julgamento do recurso impetrado pela Liga Paulista quanto ao desfecho do ultimo Campeonato Brasileiro de Football.

Os conselheiros resolveram adiar o julgamento para a proxima reunião que será realizada no dia 7 de junho ás 22 horas.

Mais alguns dias e o caso da melhor de tres estará resolvido.

Seguiu Para Campos o Esquadrão Profissional do Bangú

Hontem á noite pelo nocturno das 8.45 embarcou para cidade de Campos a delegação bangúense que vae disputar uma partida amistosa com o Goytacaz daquella cidade fluminense.

A delegação vae chefiada pelos srs. Frederico Pinheiro, Gustavo Moreira e pelo nosso collega, Solon Ribeiro e é, tambem constituida dos seguintes jogadores:

Rey — Gaucho — Enéas — Camarão — Mineiro — Nadinho — Paulista — Adauto — Lelêco — Lula — Mical — Ladislau — Baleiro — Murillo e Carlinhos.

Tavares x Parames, a Attracção Maxima da Rodada de Amanhã na F. A. S.

OS OUTROS JOGOS E AUTORIDADES ESCALADAS

Entre as cinco pelejas marcadas para a tarde de amanhã no kalendario da Federação Athletica Suburbana, a que será travada na cancha da rua Dr. Bernardino, entre as esquadras do Parames x S. C. Tavares, distingue-se das demais como uma das mais interessantes e disputadas.

E' que tanto a equipe de Layres da Fonseca, como a de Ariston de Souza prepararam-se cuidadosamente para esse encontro, obedecendo a um regime especial de treinamento e segura orientação technica.

Arbitrará a peleja dos primeiros quadros o juiz Fausto José da Horta e dos segundos quadros Francelino de Almeida; como chronometrista funccionará João Marques Baptista.

Para os demais jogos foram escaladas as seguintes autoridades:

União x Del Castillo — Campo do primeiro, em Marechal Hermes. Juiz — Arthur Moreira da Silva; segundos quadros — Waldemar Rodrigues; chronometrista — Ary Francisco de Almeida.

Ideal x Irajá — Campo do primeiro, em Parada de Lucas. Juiz — Leonidas Rougemont; segundos quadros — Alcides Alves; chronometrista — Armando Silva.

Casino do Realengo x Gaucho — Campo do primeiro. Juiz — Mauricio Costa; chronometrista — Saint'Clair Carneiro.

Opposição x Abolição — Campo da rua Silva Xavier. Juiz — Carlos Gomes Potengy; segundos quadros — Isaac de Almeida; chronometrista — Thomaz Martins.

Ozéas Continuará no Madureira

Noticiou-se que o Bomsuccesso com a impossibilidade de obter o concurso de Fogueira, teria iniciado negociações com o Madureira para conseguir o "passe" do jogador Oséas.

O center-forward dos titulares suburbanos está preso ao seu club pela opção de renovação do contrato recem terminado. O club suburbano já o incluiu no "team" no jogo contra o America, o que o impossibilita de jogar no Rio.

Ademais o Madureira que pretendia negociar o passe desse jogador resolveu, o contrario e vae mantel-o na sua equipe, sendo, até, provavel que elle seja o substituto de Jair I no jogo de domingo contra o Vasco, no caso deste "player" não se refazer da contusão que soffreu em Bello Horizonte.

O Brasil só Realizaria o Sul-Americano Se a Bolivia Desistisse do Patrocinio do Mesmo Certame

Apesar de Favorito, o Vasco da Gama Deverá Empregar-se a Fundo Para Poder Vencer o Madureira

Uma previsão segura sobre o resultado do jogo que se vae realizar amanhã, no campo do Botafogo, entre o Madureira e o Vasco da Gama é quasi impossivel de se fazer.

Não é, sómente no que se diz das inconstancias e da falta de logica que apresentam os resultados dos jogos de foot-ball.

A' primeira vista, submettendo-se os dois quadros a um exame de valores individuaes o resultado logico do embate seria liquido e certo a favor dos cruzmaltinos que, sem duvida, têm em sua equipe valores mais positivos que seu adversario.

Os suburbanos, porém, apesar de terem menos valores individuaes, têm o seu conjunto optimamente treinado e suas linhas agem sempre com perfeito entendimento, isto, alliado a um grande enthusiasmo e a um preparo physico invejavel.

Depois da derrota fragorosa imposta pelo Flamengo os suburbanos melhoraram de actuação e depois de perderem pela minima differença para o America (3x2), numa luta em que actuou com infelicidade, derrotou o Bomsuccesso, empatou com o Botafogo e em Bello Horizonte, venceu o Athletico club que tem derrotado em seus dominios todos os gremios que se lhe antepuzeram.

O quadro vascaino está actualmente, em grande forma. Possuidor de uma linha de halves optima, de um trio final quasi completo, os dirigidos por Gentil Cardoso sómente apresentam falhas no ataque.

Nesse sector é onde reside justamente o forte poderio dos suburbanos, que contam com dois optimos meias e com um commandante que até agora marcou cinco goals, estando juntamente com Leonidas e Milani á frente dos jogadores que mais tentos conquistaram.

E' bem verdade que talvez os suburbanos não contem com o concurso de alguns de seus players que voltaram de Minas contundidos.

Se isto não acontecer o Vasco da Gama que será o favorito da peleja deve tomar precauções para não ver cair por terra esse favoritismo, o que importará, aliás no afastamento de mais dois pontos dos ponteiros da tabella.

Se o Vasco da Gama conseguir o concurso de Fogueira, terá melhorado sua linha atacante, pois os commandantes até agora apresentados não têm actuado a contento e com as caracteristicas necessarias de aggressividade deste posto.

Por essas caracteristicas a peleja que se vae realizar no campo do Botafogo, apesar do poder o seu resultado mais para o Vasco, deve ser interessante e equilibrada.

Para o Encerramento do Campeonato de Athletismo Entre Estreantes

Realizam-se Amanhã, no Campo do Vasco, as Provas de Arremesso de Disco e Revesamento de 4x75 — A L.A.R.J. Prepara o Campeonato de Novissimos

A Liga de Athletismo do Rio de Janeiro encerrará amanhã o seu Campeonato de Estreantes fazendo realizar as duas ultimas provas, que não puderam ser effectuadas domingo ultimo em vista do adiantado da hora.

Para que não surjam difficuldades identicas ao certame já iniciado, a L. A. R. J. resolveu realizar as provas pela manhã marcando a prova de Arremesso de Disco para ás 8 horas e o revesamento de 4x75 metros para ás 9 horas.

OS ARREMESSADORES DE DISCOS CONVOCADOS

Para a prova de arremesso de disco, estão inscriptos os seguintes athletas:

BOTAFOGO — Athemar Castilho, Paulo Scassa e Gildo Borges.

FLAMENGO — Karlheinz Mathias, Antonio Bastos e Godofredo Formenti.

FLUMINENSE — Arlindo Landgraf, Brasilino Spicialli, João Camargo e Hilton Machado.

S. CHRISTOVÃO — Carlos Puggeti e Othelo Uliana.

NO CAMPO DO VASCO

As duas provas restantes do Campeonato de Estreantes serão effectuadas no campo do Vasco da Gama.

A L. A. R. J. PREPARA O CAMPEONATO DE NOVISSIMOS

Encerrando o Campeonato de Estreantes, a Liga de Athletismo tomará immediatas providencias no sentido de organizar e realizar o Campeonato de Novissimos. As inscripções para este certame já estão abertas, devendo ser encerradas na proxima segunda-feira. Todos os clubs filiados já garantiram a sua participação, tendo a entidade athletica conseguido a adhesão de grande numero de elementos praticantes do sport-base.

DOENÇAS ANO - RECTAES E DOS INTESTINOS

DR. LAURO BORGES

Tratamento das hemorrhoidas sem operações e sem dôr

RODRIGO SILVA, 11 — 3.º

22 1250

A Grande Batalha Entre os Leaders do Football Carioca Apaixona a Torcida Metropolitana

Domingos Promette Reviver os Seus Aureos Tempos — Castillo Estreará, Afinal — Dois Teams Diversos

Os torcedores e apreciadores do football estão surpresos e ansiosos com a grande partida que será amanhã realizada no estadio de São Januario.

Os torcedores do Flamengo e do Fluminense fazem os prognosticos mais desencontrados todos favoraveis aos gremios de suas sympathias.

Organizam-se caravanas de adeptos, contratam-se conducções especiaes para concentrarem os torcedores de cada disputante num mesmo ponto.

Toda cidade emfim vibra e espera o momento de se dirigir para o campo do Vasco onde se vae realizar a peleja.

O interesse da peleja augmentou consideravelmente, este anno pela circumstancia de estarem os dois tradicionaes rivaes em igualdade de condições de ponteiros invictos da tabella.

Qualquer resultado que não seja o empate resultará na perda, ao mesmo tempo desses dois titulos e os disputantes irão defendel-os com todas suas possibilidades e todos seus esforços.

* * *

Os dois quadros fizeram no mesmo dia seus preparos para o grande embate.

Os resultados dos ensaios foram tais que não se pode, por elles, fazer-se um estudo e aquilatar a possibilidade de um resultado, previamente estabelecido.

Emquanto o Flamengo ensaiou procurando ajustar seus dianteiros com a certeza de atirar ao arco adversario, o Fluminense, ao contrario o fez procurando reajustar suas linhas, fazendo jogo de passes e treinando na marcação dos adversarios, no que, aliás, não foi feliz.

Os reservas se infiltraram pela defesa titular e venceram o ensaio.

Portanto pelos resultados dos treinos não se pode fazer um juizo preciso do resultado da peleja.

A equipe do club das Laranjeiras é mais homogenea e mais bem constituida do que a rubro-negra. Nessa há falhas sensiveis na defesa, apesar, de sua offensiva ter melhorado consideravelmente com a inclusão do meia-esquerdo Castillo, cujo passe chegou hontem, á C. B. D.

Essa melhoria na equipe rubro-negra diminuiu a superioridade, apparente dos tricolores, cuja defesa terá mais um elemento de classe para vigiar.

Se esse jogador repetir as "performances" de São Paulo e do ultimo treino, constituirá serio perigo para as redes de Batatais.

Castillo é um jogador positivo que allia ás qualidades de optimo preparador a de artilheiro e opportunista.

Ao lado de Leonidas e Jarbas o novo player rubro-negro deverá fazer uma grande exhibição.

De outro lado o team dirigido por Ondino Vieira deve encontrar certa facilidade de atacar o ultimo reducto de seus adversarios, dada a fraqueza de dois pontos da defesa rubro-negra.

E' possivel, no entanto, que tal coisa não aconteça, porque o enthusiasmo destes players póde cobrir perfeitamente, suas falhas technicas.

* * *

Vae caracterizar-se, portanto, a peleja Fluminense x Flamengo, como um duello entre a poderosa vanguarda rubro-negra contra a solidissima defesa tricolor e pela superioridade dos atacantes deste club sobre a defesa daquelle.

* * *

As duas equipes deverão entrar em campo, salvo modificações de ultima hora, com as seguintes constituições:

FLUMINENSE:

Batatais, Moysés e Machado; Bioro, Brant e Mallazo; Pedro Amorim, Romeu, Milani, Pedro Nunes e Carreiro.

FLAMENGO:

Dorival, Domingos e Newton; Pichini, Jocelyno e Médio; Sá, Zizinno, Leonidas, Castillo e Jarbas.

Numa comparação que se faça entre os componentes dos dois esquadrões, verificar-se-a uma ligeira superioridade dos tricolores, senão vejamos:

Batatais é superior a Dorival, apesar da optima forma em que se encontra o joven guardião rubro-negro.

Na saga ha um equilibrio porque emquanto Domingos é bem superior a Moysés a differença é coberta pela de Machado sobre Newton.

Na linha média o Fluminense leva vantagem porque só na igualdade de condições entre Bioro e Pichim, emquanto os outros dois componentes superam os do team adversario.

Vejamos a linha atacante: Pedro Amorim está no mesmo nivel technico de Sá. Romeu é melhor do que Zizinho; Leonidas supera o commandante tricolor que é aliás, um grande de opportunista. A ala esquerda dos dois gremios se equivale.

Castillo é melhor que Pedro Nunes, emquanto Carreiro é melhor que Jarbas.

Como se vê o Fluminense é um conjunto melhor do que seu adversario e se este argumento puder prevalecer no resultado da partida não teriamos duvida em apontal-o como vencedor.

No Campo do America o Jogo Nocturno S. Christovão x Bomsuccesso

Dependendo da A.F.A. as Escalações Definitivas das Duas Equipes — Arresi, Rivarola, Delgado e Molinari Ainda Não Têm "Passe"

Villegas

Hoje á noite, em Campos Salles o Bomsuccesso e o São Christovão, disputarão o seu compromisso do turno neutro que foi antecipado de commum accordo.

Os leopoldinenses, até agora não conseguiram ganhar um ponto, siquer, nem mesmo consignou um só goal a favor.

Hoje com a equipe ligeiramente modificada com a inclusão de Paulista, (os passes de Rivarola, Arresi e Delgado até a hora de encerrarmos nossos trabalhos, ainda não haviam chegado) é possivel que consigam uma melhor apresentação.

Os sanchristovenses, tambem pretendem incluir Juan Carlos no commando do seu ataque esse "player" está na mesma situação de seus patricios, sem passe.

Os alvos têm uma equipe mais bem constituida que seus rivaes de hoje devendo, por isso ser o vencedor.

Os leopoldinenses treinaram com uma formação, Annibal Bastos pretendia entrar em campo com a escalação do ensaio, mas parece que isso não acontecerá, apesar dos esforços dispendidos nesse sentido.

Essa hypothese favorece ainda mais o esquadrão alvo.

Em todo caso é possivel que no decorrer do dia de hoje os passes que foram pedidos á A. F. A. ainda cheguem a tempo de habilitar os jogadores com que a direcção technica suburbana conta para integrar sua equipe.

Se os casos forem resolvidos os teams deverão jogar com as seguintes formações:

BOMSUCCESSO:

Humberto; Mario e Fraga; Bibi, Arresi e Otto; Paulista — Rivarola — Gallego — Irineu e Delgado.

S. CHRISTOVAO:

Magdalena; Hernandez e Mundinho; Molinari, Dódô e Affonsinho; Vicente — Villegas — Juan Carlos — Nestor e Mathias.

Como preliminar actuarão as equipes amadoras dos dois gremios.

O horario das partidas é o seguinte: amadores: 19.30 e profissionaes: 21 horas.

Castillo Estreará no Fla-Flu

CHEGOU O "PASSE" DO ANTIGO DEFENSOR DO "RIVER PLATE"

Chegou hontem, finalmente, á secretaria da Liga de Football o passe do player, Julio de Castillo, oriundo da Associacion del Football Argentino, por intermedio da Federação Brasileira de Football e Confederação Brasileira de Desportos para o Club de Regatas do Flamengo.

TIJUCA x C. R. BOTAFOGO

O PRINCIPAL COTEJO DA NOITA DA CESTOBOLISTICA DE SEGUNDA-FEIRA — OS JOGOS RESTANTES

Mais quatro rodadas e estará encerrado o Torneio de Classificação do Campeonato Carioca de Basketball. Com a approximação do final já se definiu a situação de varios clubs e os prélios restantes servirão para classificar os concorrentes as vagas restantes.

Segunda-feira proxima, effectuar-se-á mais uma rodada de quatro jogos.

Tijuca e C. R. Botafogo farão o cotejo principal.

Ambos os clubs já asseguraram a classificação. Lutarão sómente para melhor collocação. Vasco e Villa farão o segundo choque da noitada: os cruzmaltinos estão classificados e os villinos necessitam de mais uma victoria para a almejada classificação.

Olympico x São Christovão é outro match da rodada. Os dois lidadores muito terão que se esforçar para não serem desclassificados. Os sanchristovenses têm menores possibilidades que os olympicos, pois além de serem inferiores, contam sómente com um triumpho.

Completando a noitada do proximo dia 3, o Grajahu' enfrentará a Portugueza. Os grajahüenses transporão este obstaculo facilmente, candidatando-se á classificação.

Para o termino do Torneio faltam ser realizados os seguintes jogos:

Junho 3:
Vasco x Villa Isabel.
Olympico x São Christovão.
Grajahu' x Portugueza.
Tijuca x C. R. Botafogo.
Junho 5:
Bangu' x Sampaio.
Botafogo F. C. x Carioca.
Boqueirão x Santa Heloisa.
Junho 7:
Mackenzie x Costa Lobo.
Portugueza x Vasco.
Villa Isabel x Grajahu'.
Olympico x Riachuelo.
Junho 10:
Flamengo x Tijuca.
Bangu' x America.

A RESENHA DOS JOGOS DE SEGUNDA-FEIRA

A resenha dos jogos de depois de amanhã é a seguinte:

TIJUCA X C. R. BOTAFOGO
Gymnasio da Rua Conde de Bomfim

Arbitro — Haroldo Oest.
Fiscal — Sylvio Pinto.
Chronometrista — Carlos Girardim.
Apontador — Alberico G Amorim.
Delegado — Alfredo T. Novaes.

VASCO X VILLA ISABEL
Quadra da rua Abilio

Arbitro — Sylvio Fonseca.
Fiscal — Affonso Lefever.
Chronometrista — Alberico G. Amorim.
Apontador — Francisco Felix.
Delegado — Antonio C. Braga.
Delegado — Antonio C.Fao

OLYMPICO X SAO CHRISTOVAO
Rink da Praia de Botafogo, Mourisco

Arbitro — Kleber de Carvalho.
Fiscal — Georges Gerard.
Chronometrista — Rubem P. Céa
Apontador — Gastão Teixeira.
Delegado — Luiz Neves.

GRAJAHU' X PORTUGUEZA
Rink da Avenida Engenheiro Richard

Arbitro — Mario de Oliveira.
Fiscal — Edson Mitrano.
Chronometrista — Orestes Montenegro.
Apontador — Adolpho Peres Filho.
Delegado — Joaquim de Carvalho.

Zarzur Preso ao Vasco Por mais 18 Mezes

32 CONTOS DE LUVAS E 1 CONTO DE ORDENADO MENSAL

Deu entrada hontem para registo na entidade maxima do association local, o novo contrato do player Alberto Zarzur com o Club de Regatas Vasco da Gama.

O compromisso do "Beduino" tem o prazo de 18 mezes de duração, isto é vigorará até 31 de dezembro de 1941.

A importancia das luvas foi fixada, ao que conseguimos apurar, em 32 contos de réis, não havendo difficuldades, desta vez para a solução dessa quota, uma vez que a proposta inicial de Zarzur era de 50 contos por 2 annos e o Vasco preferiu reduzir esse prazo para anno e meio.

Quanto ao ordenado o "pivot" cruzmaltino perceberá um conto de réis mensal.

O Sul-Americano só se Realizaria no Brasil Se a Bolivia Desistisse de Patrocinal-o

Os Jogadores do Rio e S. Paulo Serão Convocados Porque Elles Ainda Representam a Força Maxima do Football Brasileiro

Luis Aranha

Foi noticiado, como sendo um sensacional "furo", a "nova" de que a Confederação realizaria, caso a Bolivia desistisse de realizar o Campeonato Sul-Americano de Football de 940.

COMO SERIA ENTRE NO'S ESSE "CERTAME"

Ha mais de quinze dias a C. B. D., em sua reunião quinzenal, annunciou aquillo mesmo. Que se interessaria pela realização desse grande certame se a Bolivia não pudesse realizal-o.

A unica coisa nova que existe, além daquella decisão, é que a C. B. D. não se interessaria pelo patrocinio do referido campeonato se elle não pudesse soffrer alteração de data. Isto é, que havendo transferencia o Brasil se interessaria então pela realização do mesmo certame no paiz.

NÃO HA PROGRAMMA TRAÇADO AINDA

O reporter que inventou aquella noticia "sensacional" tambem chegou a affirmar que a C. B. D. caso tivesse sciencia da desistencia da entidade boliviana, convocaria immediatamente jogadores de Minas, Rio Grande do Sul e Santa Catharina para formarem então nossa selecção maxima.

Essa noticia não tem solidez alguma. E' um boato que não merece credito. A C. B. D. não tomou qualquer deliberação sobre o assumpto, porquanto embora como entidade supplente — isto é, a unica com direitos adquiridos para realizar esse campeonato, na desistencia da agremiação effectiva, que no caso é a da Bolivia — não conhece qualquer orientação, em contrario, daquelle paiz sobre o que affirmou o nosso collega.

NAO HA DESCREDITO DO VALOR DE NOSSOS CRACKS

A pecha que insistem em jogar sobre os hombros dos nossos jogadores, de que elles não representam mais a força maxima do paiz é uma coisa que nós rebatemos, certos de que somos justos com os players que tantas provas de dedicação têm dado para com os que appellam para o valor de cada um, no momento da formação do onze nacional. Defendemos esse ponto porque ninguem de sã consciencia, poderá apontar nossos jogadores homens incapazes para formar o "eleven" do Brasil.

Por parte dos dirigentes da Confederação não ha descredito sobre o valor de nossos cracks. Todos sabem que não havia possibilidade daquelles homens que foram a Buenos Aires, sem Domingos, sem Peracio e sem um "pivot de classe de um Martin, voltarem da terra do tango contando os louros da victoria.

O QUE SE FARA'

A C. B. D. disse claramente para a imprensa: como entidade supplente se fosse possivel a transferencia dos jogos a Confederação então patrocinaria o referido certame.

E se tal acontecer a Confederação escolherá um technico, que possa conduzir os nossos cracks dos primeiros treinos ao ultimo jogo. E caberá ao technico — não aos cronistas "technicos" — escolher os jogadores patricios que se prepararão então para envergar a camisa do Brasil.

Essa a verdade.

A Cidade Empolgada Com a Realização Amanhã do Derby Brasileiro no Hippodromo da Gavea

A Reunião Desta Tarde no Hippodromo Brasileiro

O REAPPARECIMENTO DE PHANORA NO HANDICAP FINAL

Mais uma sabbatina será effectuada esta tarde no Hippodromo Brasileiro.

O programma, como de costume, está organizado com seis carreiras communs, algumas das quaes deverão agradar, dado o equilibrio de forças entre os seus disputantes.

Abaixo os leitores encontrarão as nossas informações sobre os animaes que hoje intervirão nessas provas:

1ª CARREIRA

URUCARE', 54 kilos — Em seu ultimo compromisso só perdeu para Opaco, mas dominou Walery, Casino, Oceano e Gran Fina. E' a candidata do retrospecto.

CASINO, 56 kilos — Depois de um prolongado repouso, reappareceu na carreira acima, escoltando Opaco, Urucaré e Walery. Mais em forma, promette ser melhor adversario.

LIMONADA, 54 kilos — Não corre desde o dia 9 de março, quando obteve um triumpho sobre Sunbean, Uyára, Vigosa e Garço. Mesmo aqui, tem alguma chance.

SANTANENSE, 56 kilos — Vem de um quarto logar para Marabout, Glorista e Opaco, que aqui seriam forças. Dahi acreditarmos que possa até ganhar.

WALERY, 54 kilos — Conforme está indicado mais acima, acaba de escoltar Opaco e Urucaré. E' uma boa indicação para os azaristas.

MARUMBI, 56 kilos — Correu o que devia ha duas semanas e consegguiu ganhar de Sunbean, Uyára e Sinhá Linda. Foi tão facil essa victoria que se ainda quizer poderá brilhar.

OCEANO, 56 kilos — Anda correndo mal esse bichinho. Este anno em sete apresentações nada fez de notavel. Sua ultima actuação está indicada em Urucaré.

TINA, 54 kilos — Em sua ultima apresentação perdeu para Marabout, Glorista, Opaco, Santanense, Gran Fina, Muque e Igarité, só dominando Oceano.

GRAN FINA, 54 kilos — Vide Urucaré. Foi então a ultima a cruzar a meta.

2ª CARREIRA

BILL, 52 kilos — No ultimo domingo, na grama, conquistou um bonito triumpho sobre Rigoroso, Don Carlito, Raio do Luar, Cambuquira, Veronica, Mignon, May Be, Casanova, Diamantina, Ossilvio e Jardineira, com 48 kilos. Ainda que com mais quatro kilos, poderá muito bem reproduzir a façanha.

CASANOVA, 55 kilos — Sua ultima actuação está acima indicada. Baixou tres kilos. Vae correr melhor.

RIGOROSO, 51 kilos — Acaba de perder por uma cabeça para Bill. Dispensava tres kilos a esse adversario e agora delle recebe um. Capaz de desforrar-se.

ENIO, 49 kilos — Vem de um quarto logar para Divertido, Mignon e Forriel. Vae tão leve que se não lhe pode negar alguma chance.

DIAMANTINA, 55 kilos — Com 58 kilos, na grama, produziu no ultimo sabbado a actuação indicada em Bill. Como corre muito mais e vae menos pesada, deve ser encarada como inimiga.

RAIO DO LUAR, 50 kilos — Sabbado passado numa chegada apertada, terminou o prelio em terceiro, á cabeça de Rigoroso e este ultimo á cabeça de Bill, na grama. Como nos parece correr melhor na areia, em cuja pista vinha anteriormente de dois triumphos, deve ser olhado como um dos serios candidatos á victoria.

VERONICA, 50 kilos — Vide Bill. Discreta, podendo surprehender.

FLAMENGO, 52 kilos — Não corre desde o dia 2 de março quando foi o sexto collocado de Mignon, Enio, Soissons, Ossilvio e Mandão.

MATTO ALTO, 56 kilos — E' um estreante filho de Miau e Gavea. Vae brilhar.

MAY BE, 51 kilos — Vide Bill. Não se collocou então.

MIGNON, 51 kilos — Vide Bill. Esse seu fracasso não serve de base a um juizo seguro sobre as suas possibilidades, pois vinha antes de tres boas actuações nesta turma. "olho" nella.

3ª CARREIRA

CONDAL, 56 kilos — Em sua ultima actuação só perdeu para Plumazo, mas dominou Dardo, Nenufar e Carnaval. E' agora o mais provavel ganhador.

CARNAVAL, 53 kilos — Sua ultima actuação está acima indicada. Não cremos, muito embora nessa occasião seus responsaveis levassem fé.

BRAZADA, 54 kilos — Ainda não correu este anno e na temporada passada só o fez uma vez, para conseguir empatar com California, dominando, entre outros, Medanos, Lamparina e Carnaval. Reapparece apta a actuar com destaque.

AZ DE PAUS, 56 kilos — Jamais se viu numa turma tão camarada. Vem de um decimo e ultimo logar entre adversarios mais fortes. Aqui, entretanto, têm muito mais chance.

LA CONGA, 54 kilos — Não correrá.

CALIFORNIA, 54 kilos — Em sua ultima actuação perdeu para Az de Ouros, Condal, Oberon, Lamparina, Az de Paus e Malacara, só dominando Carnaval.

NENUFAR, 52 kilos — Vide Condal. Deve produzir muito mais, caso saia junto aos seus adversarios.

CHERAHUE', 54 kilos — Não correrá.

4.ª CARREIRA

MERY, 51 kilos — Sua ultima actuação data do dia 13 de abril, quando registou um triumpho sobre Marabout, Gran Fina, Glorista. Barbada e outros. A turma é agora mais forte, mas a sua chance se mantem inalteravel.

DIVERTIDO, 50 kilos — Vinha de um segundo logar para Xaveco, quando no ultimo domingo escoltou Bracatéa, Yami, Pojaquára e Braila, deve ser incluido no rol dos possiveis ganhadores.

QUINTILHA, 54 kilos — Teve uma actuação mediocre na carreira acima, entrando em penultimo logar, o que motivou a C. C. chamar a attenção do seu tratador. Se ganhar, "vae ter"...

YAMI, 49 kilos — Correu muito bem ha uma semana quando só perdeu para Bracatéa. Como recebe agora cinco kilos dessa adversaria, poderá bem desforrar-se.

BRAZA VIVA, 51 kilos — No dia 1.º de maio escoltou Braila, Don Carlito e Yami. Está dentro do brinquedo.

SUSAN, 51 kilos — Ainda não correu este anno. Reapparece em condições apenas regulares.

BRACATE'A, 54 kilos — Supportando apenas 48 kilos ganhou, domingo ultimo, da maioria dos adversarios de hoje, na grama, onde parece correr melhor. Mesmo na areia tem probabilidades de repetir.

TABEFE, 49 kilos — Vem de um setimo logar nesta turma, com 54 kilos. Como se vê baixou cinco kilos.

FORRIEL, 53 kilos — Acaba de conquistar dois nitidos triumphos, um sobre Rigoroso e Mignon e o outro sobre Don Carlito e Rigoroso. As adversarios deverão correr muito para derrotal-o.

BRAILA, 53 kilos — Esperavamos pela sua victoria domingo ultimo na grama, onde corre melhor, mas a filha de Brazal não conseguiu mais do que escoltar Bracatéa, Yami e Pojaquára. Na areia têm menos possibilidades.

FINIS DRENO, 49 kilos — Suas dez ultimas actuações foram decepcionantes. Não póde, nem deve ganhar.

TAIPU', 51 kilos — Domingo passado foi o ultimo a sair e acabou o prelio em setimo logar. Está para ganhar.

UGERÊ, 56 kilos — Só ganhou de Quintilha e Flirt, domingo ultimo. Não cremos.

5.ª CARREIRA

XAVECO, 49 kilos — Domingo passado escoltou Bradador e E'gaso, na grama. Como corre melhor na areia, deve ser olhado como adversario ainda mais serio.

OBRZ, 49 kilos — Ha quinze dias, num lote de doze concorrentes, foi o ultimo. Não deve ganhar.

URAQUITAN, 56 kilos — Entre adversarios mais fortes ha uma semana foi o ante-penultimo collocado. Mesmo aqui ainda não cremos.

E'GASO, 51 kilos — Optima foi a sua actuação domingo passado, quando só perdeu para Bradador. Livre desse adversario, póde ser o ganhador.

LULU', 48 kilos — Sua performance depende muito de uma boa ou má saida. Parece, entretanto, que está agora com mais juizo e dahi, se folgar na frente, poderá vencer.

SYLPHO, 50 kilos — Em seguida a um segundo logar para Colorado, na frente de Bradado e E'gaso, na areia, fracassou duas vezes seguidas, uma na areia e outra na grama. Vae correr melhor.

XINTAN, 54 kilos — Ainda não correu este anno e na temporada passada nas duas vezes em que appareceu em publico, na Gavea, conseguiu dois segundos logares, o ultimo dos quaes para Ubania, na frente de Indayatuba, Monte Alvo, Reporter, Espigodo, etc.. Dá-nos a impressão de que vae "sobrar" nesta turma.

MAROIM, 48 kilos — Vem de escoltar Onyx, Abacaxi, Bradador e Uyranira, na frente de Xaveco, Oiticoró e Sylpho.

Vae tão leve que se não lhe pode negar alguma chance.

ODAX, 52 kilos — Sua ultima exhibição data do dia 17 de março, quando perdeu para Oiticoro, Colorado, Abacaxi, May Be e Satania.

LINDAYA, 56 kilos — Baixou de turma. Entre adversarios mais fortes foi a quinta collocada, ha uma semana, de Midas, Gagé, Rigueira e Marion. Aqui tem muito mais chance.

OITICORO', 48 kilos — Vide de Maroim. Com esse peso, não é para ser desprezado.

PRATEADA, 55 kilos — Não corre desde o dia 28 de janeiro, quando perdeu para Gagé, Marauyra, Quintinha, Oiticoró e Bradador.

6.ª CARREIRA

MONTESA, 51 kilos — Já correu apreciavelmente em sua segunda exhibição, a 5 de maio, quando só perdeu para Az de Ouros, mas dominou Condal, Mandarim, Jarandina Mastiu e Pilote. Deve ser a gannadora.

MASTIN, 51 kilos — Não correrá.

PILOTE, 49 kilos — Em seguida a um segundo logar para Southern Port, veiu a perder para Az de Ouros, Montesa Condal, Mandarim, Jarandina e Mastin, encerrando o lote.

MANDARIN, 52 kilos — Vide de Pilote acima. O peso e a distancia são do seu agrado. Se folgar na frente, poderá ganhar.

JARANDINA, 51 kilos — Vinha de onze carreiras, obtendo sempre collocação, quando em seu ultimo compromisso perdeu para Az de Ouros, Montesa Condal e Mandarin. Capaz de rehabilitar-se.

PHANORA, 56 kilos — Não corre desde o dia 13 de agosto do anno passado, quando escoltou M. Revel e Abeja dominando Az de Paus e Chamal. Volta a ser apresentada na Gavea numa turma camarada.

PLUMAZO, 52 kilos — Em seu ultimo compromisso obteve uma victoria sobre Condal Dardo, Nenufar e Carnavel. A turma é agora mais forte, mas ainda assim, poderá vencer.

LAMPARINA, 48 kilos — Nada fez em suas cinco ultimas exhibições. Em todo o caso fará corrida para Plumazo.

PROGNOSTICOS DO "DIARIO CARIOCA"

SANTANENSE — URUCARE' — CASINO.
RAIO DO LUAR — RIGOROSO — BILL.
CONDAL — BRAZADA — CHERAHUE'.
YAMI — MERY — BRACATE'A.
E'GASO — XAVECO — XINTAN.
MONTESA — MANDARIM — PHANORA.

MONTARIAS PROVAVEIS

1ª carreira — Premio "Forriel" — 1.200 metros — 4:000$.

		Kilos
	(Urucaré, Canales	54
1	(2 Casino, Bezerra	56
	(3 Limonada, J. Silva	54
2	(4 Santanense, Gusso	56
	(5 Walery, R. Freitas	54
3	(6 Marumbi, F. Cunha	56
	(7 Oceano, Andrade	56
4	(8 Tina, S. Batista	54
	(9 G. Fina, P. Simões	54

2ª carreira — Premio "Marumbi" — 1.400 metros — .... 4:000$000.

		Kilos
	(1 Bill, S. Batista	52
1	(2 Casanova, Benitez	55
	(3 Rigoroso, A. Rosa	51
2	(4 Enio, H. Molina	49
	(5 Diamantina, Freitas	55
	(6 R. do Luar, Cunha	50
3	(7 Veronica, Tavares	50
	(8 Flamengo, J. Silva	52
	(9 M. Alto, Andrade	56
4	(10 May Be, A. Brito	51
	(11 Mignon, Fernandes	51

3ª carreira — Premio "Opaco" — 1.600 metros — 4:000$.

		Kilos
	(1 Condal, R. Freitas	56
1	(2 Carnaval, Garrido	53
	(3 Brazada, G. Costa	54
2	(4 Az de Paus, Meszar.	56
	(5 La Conga, N. C.	54
3	(6 California, Cunha	54
	(7 Nenufar, C. Pereira	552
4	(8 Cherahué, N. C.	54

4ª carreira — Premio "Raio do Luar" — 1.600 metros — 4:000$ — Betting.

		Kilos
	(1 Mery, S. Batista	51
1	(2 Divertido, R. Freitas	50
	(3 Quintilha, C. Per.	54
	(4 Yami, O. Serra	49
2	(5 B. Viva, Canales	51
	(6 Susan, Leighton	51
	(7 Bracatéa, J. Santos	54
3	(8 Tabefe, A. Brito	49
	(9 Forriel, Benitez	53
	(10 Braila, D. Suarez	53
	(11 F. Dreno, Zuniga	49
4	(12 Taipú, Cunha	51
	(13 Ugeré, J. Ferreira	56

5ª carreira — Premio "Athleta" — 1.600 metros — 4:000$ — Betting.

		Kilos
	(1 Xaveco, J. Santos	49
1	(2 Obuz, A. Brito	49
	(3 Uraquitan, Nascim.	56
2	(4 E'gaso, G. Costa	51
	(5 Lulú, O. Serra	48
	(6 Sylpho, Leighton	50
	(7 Xintan, A. Rosa	54
3	(8 Maroim, S. Batista	48
	(9 Odax, Zuniga	52
	(10 Lindaya, Canales	56
4	(11 Oiticoró, Bezerra	48
	(12 Prateada, Andrade	55

6ª carreira — Premio "Gagé" — 1.600 metros — 4:000$000 — Betting.

		Kilos
	(1 Montesa, R. Freitas	51
1	(2 Mastin, N. C.	51
	(3 Pilote, Urbina	49
2	(4 Mandarin, Cunha	52
	(5 Jarandina, Morgado	51
3	(6 Phanora, Garrido	56
	(7 Plumazo, Andrade	52
4	(" Lamparina, L. Souza	48

A Reunião de Amanhã

MONTARIAS PROVAVEIS

1ª carreira — "Premio "Serviços de Remonta e V. do Exercito" — 1.400 metros — 10:000$000.

		Kilos
	(1 Barulho, A. Molina	54
1	(2 Opuva, A. Rosa	552
	(3 Ojos Negros, Benitez	54
2	(4 Grajahú, Canales	54
	(5 Brutus, Gusso	54
3	(6 Dolá, G. Costa	52
	(7 Tiberium, Andrade	54
4	(8 Sing Song, Salust.	54
	(9 Campista, A. Brito	52

2ª carreira — Premio "Haras Tamboré" — 1.400 metros — ... 7:000$000.

		Kilos
	(1 Apis, Sepulveda	55
1	(2 Adega, Zuniga	53
	(3 Sakuntala, J. Silva	53
	(4 Yucoa, Nascimento	53
2	(5 Zaidinha, Andrade	53
	(6 Turqueza, Simões	53
	(7 Darte, Meszaros	55
3	(8 Iraty, D. Ferreira	53
	(9 Bambuina, G. Costa	53
	(10 Conjurada, Brito	53
	(11 Italibre, A. Rosa	55
4	(12 Itacuaty, Canales	53
	(" Mipibú, Morgado	55

3ª carreira — Premio "Haras Maranguape" — 1.600 metros — 6:000$000.

		Kilos
	(1 Aprikose, A. Molina	55
1	(2 Cilly, G. Costa	53
	(3 Yatagano, A. Rosa	55
2	(4 Ampére, S. Batista	55
	(5 Palhaço, Mesquita	55
3	(6 Principesco, Meszar.	55
	(7 Samambaia, Andrad.	53
	(8 Pirauá, Urbina	55
4	(9 Maracá, Canales	53
	(" Tuchão, Morgado	55

4ª carreira — Premio "Haras Mondesir" — 1.500 metros — 4:000$000.

		Kilos
	(1 Rigueira, Batista	48
1	(2 Erissima, Acuna	49
	(3 Colorado, Fernand.	50
2	(4 Lido, O. Palacci	57
	(5 Gagé, X. X.	57
3	(6 Sanguenol, Brito	49
	(7 Premiado, Meszaros	58
4	(8 O. Borba, Benitez	49
	(" Vesuvio, N. Pereira	48

5ª carreira — Premio "Haras Riachuelo" — 1.300 metros — 4:000$000.

		Kilos
	(1 Ih! Ta! Tan!, Gusso	54
1	(2 Acrobata, A. Molina	56
	(3 Mist, Andrade	55
2	(4 Bailador, O. Serra	48
	(5 D. Stella, Canales	50
	(6 Kid Gallahad, Leig.	52
3	(7 Sapateador, Suarez	52
	(8 Bellariva, J. O. Silva	51
	(9 Aratau, R. Freitas	58
4	(10 Midas, D. Ferreira	52
	(" Altona, Zuniga	54

6ª carreira — Premio "Haras Jaçatuba" — 1.800 metros — 6:000$000 — Betting.

		Kilos
	(1 Pasteur, S. Batista	55
1	(2 Usolar, Henriques	51
	(3 Mandassaia, A. Rosa	52
2	(4 Alco, Andrade	58
	(5 Sugestivo, Meszaros	56
3	(6 Discordia, A. Brito	51
	(7 Sufragio, Mesquita	53
	(8 Everest, A. Molina	55
4	(9 Ubaibás, Zuniga	55
	(" Xen, C. Pereira	52

7ª carreira — Grande Premio "Cruzeiro do Sul" — 2.400 metros — 100:000$ — Betting.

		Kilos
	(1 Apolo, A. Molina	55
	(" Albatroz, Ferreira	55
1	(2 Spartano, Nascim.	55
	(3 Albarran, Andrade	55
	(4 Trevo, Canales	55
	(5 Itano, S. Batista	55
2	(6 Jamundá, Cunha	53
	(" Mahú, A. Brito	55
	(7 Sanchica, Mesquita	53
	(8 Sonata, A. Rosa	53
3	(9 Acaraú, Meszaros	55
	(10 Azteca, P. Gusso	55
	(11 Cami, G. Costa	55
	(12 D. Xiquote, Freitas	55
4	(13 Ambar, Zuniga	55
	(" Adonis, D. C.	55
	(" Alone, Gonzalez	55

8ª carreira — Premio "Hadas S. José" — 2.000 metros — 6:000$ — Betting.

		Kilos
1	—1 Clyde, Benitez	57
	(2 P. Rosa, P. Simões	52
2	(3 Mi Acierto, Freitas	62
	(4 Krebelina, Zuniga	55
3	(5 Lobo, A. Molina	54
	(6 David, C. Pereira	58
4	(7 Ijuhy, Urbina	49

* * *

A Hora da 1.ª Carreira

A primeira prova da reunião de hoje, no Hippodromo Brasileiro, será corrida ás 14,20 horas.

Os Trabalhos de Hontem no Hippodromo Brasileiro

Na manhã de hontem, exercitaram-se na pista de areia do Hippodromo da Gavea, os seguintes animaes:

PLUMAZO, (lad), 360 metros em 23" 3|5.

ZAIDINHA, (Waldemiro), .. 360 metros em, 23".

KID GALLAHAD, (Leigton), 600 metros em, 37" e 360 em, 22".

APRIKOSE, (Molina), 360 metros em, 21" 3|5.

OPUVA, (A. Rosa), e ITALIBRE, (Cosme), 360 metros, em 23" 2|5.

AMBAR, (Zuniga), 600 metros, em 37" 2|5 e 360 em 23".

NENUFAR, (C. Pereira), 600 metros, em 38" 3|5 e 360 em 23" 3|5.

LOBO, (C. Pereira), e ALONE, (Zuniga), 800 metros, em 49" 3|5, 700 em 43" 4|5 e 360 em 22" 3|5.

DOLA, (G. Costa), 600 metros, em 38" e 360 em 23".

SUFRAGIO, (Mesquita), e BRUTUS, (Gusso), 600 metros, em 37" e 360 em 22" 3|5.

SIN SONG, (Salustiano), 360 metros, em 22".

MIDAS, (Zuniga), e UBAIBA'S, (C. Brito), 600 metros em 36" 3|5.

RIGUEIRA, (Salustiano), .. 600 metros, em 37" 1|5 e 360 em 23".

RIGOROSO, (lad), 360 metros, em 23".

MI ACIERTO, (Reduzino), 360 metros, em 23".

GUAJIRU', (Canales), 600 metros, em 37" 3|5 e 360 em 23".

MIRIBU', (Cosme), e TUCHA'O, (J. Morgado), 360 metros, em 22" 3|5.

ALTONA, (D. Ferreira), 360 metros, em 22".

GACE', (H. Molina), 360 metros, em 23".

* * *

G. P. "Cruzeiro do Sul"

SEUS ULTIMOS GANHADORES

São os seguintes os oito ultimos ganhadores do Grande Premio "Cruzeiro do Sul", a grande prova que será corrida amanhã no Hippodromo Brasileiro:

Em 1932 — 2.400 metros — 25:000$000 — XENON, do sr. Linneu de Paula Machado jockey José Salfate, em 1.º; Grand Marnier, em 2.º e Xavier, em 3.º.

Tempo: 154" 4|5.

Em 1933 — 2.400 metros — 30:000$000 — MOSSORO', do sr. F. J. Lundgren, jockey Justiniano Mesquita, em 1.º; Yong, em 2.º e Caicó, em 3.º.

Tempo: 155" 1|5.

Em 1934 — 2.400 metros — 40:000$000 — SERINHAEM, do sr. F. J. Lundgren, jockey Ignacio de Souza, em 1.º; Astoria, em 2.º e Zaga, em 3.º.

Tempo: 151".

Em 1935 — 2.400 metros — 40:000$000 — TIA KING, do sr. Linneu de Paula Machado jockey Oswaldo Ulhôa, em 1.º; Favorito, em 2.º e Irapausinho, em 3.º.

Tempo: 151" 4|5.

Em 1936 — 2.400 metros — 50:000$000 — TOMATE, do sr. C. Pinto Coelho, jockey Pierre Vaz, em 1.º; Tereré, em 2.º e Tacy, em 3.º.

Tempo: 150" 1|5.

Em 1937 — 2.400 metros — 50:000$000 — FUNNY BOY, do sr. L. de Paula Machado, jockey, Luiz Gonzalez, em 1.º; Quati, em 2.º e Papary, em 3.º.

Tempo: 153" 2|5.

Em 1938 — 2.400 metros — 100:000$000 — QUE TAL?, dos srs. E. e A. Assumpção, jockey, Waldemiro Andrade, em 1.º; Saphinha, em 2.º e Sucuruvy, em 3.º.

Tempo: 150" 4|5.

Em 1939 — 2.400 metros — 100:000$000 — L'ATLANTIDE do sr. Linneu de Paula Machado, jockey, Justiniano Mesquita, em 1.º; Miragaio, em 2.º e Monte Alvo, em 3.º.

Tempo: 152" 3|5.

* * *

Os Trabalhos dos Concorrentes ao Derby Brasileiro

Dezesete são os animaes alistados no Grande Premio "Cruzeiro do Sul", e delles um maximo de dezeseis sairão á pista.

Na manhã de hontem conseguimos annotar os trabalhos na pista de areia da Gavea dos seguintes concorrentes:

TREVO, (J. Canales), 800 metros, em 52" 3|5 e os ultimos 360, em 22".

SPARTANO, (J. Mesquita) 700 metros, em 42" 2|5 e 360 metros, em 21" 3|5.

SANCHICA, (J. Mesquita), 700 metros, em 44" 3|5 e 360 em 22" 1|5.

ALBARRAN, (W. Andrade) 700 metros, em 44" 3|5.

AZTECA, (P. Gusso), e ACARAU', (P. Simões), 800 metros, em 55"; 600 metros, em 37" 3|5 e 360 em 23".

YATAGANO, (J. O. Silva) 360 metros, em 24" 2|5.

AMBAR, (J. Zuniga), 600 metros, em 37" 2|5 e 360 em 23".

ACROBATA, (Molina), 360 metros, em 23" 1|5.

APOLO, (Molina), e EVEREST, (C. Pereira), 1.000 metros, em 38" e 360 em 23" 2|5.

A Ultima Performance dos Concorrentes ao G. P. "Cruzeiro do Sul"

Os concorrentes ao Grande Premio "Cruzeiro do Sul", o Derby Brasileiro que será corrido amanhã na Gavea, em sua ultima apresentação produziram a seguinte performance:

APOLO, 55 kilos.
2-1-2-1.

Em 12 de maio de 1940 — Classico "Henrique Possolo" — 1º, APOLO, 53 (A. Molina); 2º Albatroz, 51; 3º, Acarau' 51; 4º, Adonis 51; 5º, Sitran 53; 6º, Sonata 51; 7º, Kid Gallahad 51; 8º, Albarran 51, e 9º, Sapatador 51 — 1.000 metros em 124" 2|5.

ALBATROZ, 55 kilos.
3-1-0-2.

Em 12 de maio de 1940 — Vide de Apolo. Pilotou-o D. Ferreira.

SPARTANO, 55 kilos.

Estreante na Gavea. Vem da Moóca, onde ainda domingo ultimo conquistou seu terceiro successo.

ALBARRAN, 55 kilos.
0-3-1-3-0-0.

Em 12 de maio de 1940 — Vide de Apolo. Montou-o W. Cunha.

TREVO, 55 kilos.
1

Em 28 de abril de 1940 — Classico "Outomno" — 1º, TREVO, 55 (J. Canales); 2º, Apolo, 55; 3º, Sanchica, 53; 4º, Azteca, 55; 5º, Jamundá; 6º, Acarau', 55; 7º, Don Xiquote 55; 8º, Albatroz 55; 9º, Sonata 53; 10º, Grumete 55; 11º, Catalpa 53; 12º, Sitran 55, e 13º, Kid Gallahad 55 — 1.600 metros em 98".

ITANO, 55 kilos.
1-0.

Em 27 de agosto de 1940 — 1º, Acrobata 55; 2º, Adis Abeba 53; 3º, Circeu 53; 4º, Azteca 55; 5º, Kemal 55, e 6º, ITANO 55 (J. Nascimento) — 1.600 metros em 98".

JAMUNDA', 53 kilos.
0-0-4-0.

Em 28 de abril de 1940 — Vide de Trevo. Dirigiu-a W. Cunha.

MAHU', 55 kilos.
1-0-0-0-3-2-1-0-3-2.

Em 28 de abril de 1940 — 1º, Sapateador 55; 2º, MAHU' 55 (W. Cunha); 3º, Irun 55; 4º, Angahy 55; 5º, Samambaia 53; 6º, Andaluzia e 7º, Valerius 55 — 1.400 metros em 86" 4/5.

SANCHICHA, 53 kilos.
3.

Em 28 de abril de 1940 — Vide de Trevo. Pilotou-a J. Nascimento.

SONATA, 53 kilos.
3-0-0-3.

Em 18 de maio de 1940 — 1º, Athleta 52; 2º, Kid Gallahad 52; 3º, SONATA 54 (A. Rosa); 4º, Premiado 52; 5º, Bellariva 54, e 5º, Mist 58 — 1.500 metros em 96" 1/5.

ACARAU', 55 kilos.
1-1-2-0-3.

Em 12 de maio de 1940 — Vide de Apolo. Montou-o J. Mesquita.

AZTECA, 55 kilos.
0-0-1-4.

Em 28 de abril de 1940 — Vide de Trevo. Dirigiu-o P. Gusso.

CAMI, 55 kilos.
2-3-3-1-1-1-3-2-3-1-2.

Em 17 de dezembro de 1939 — Classico "Alfredo Santos" — 1º, L'Atlantide 60; 2º, CAMI 50 (G. Costa); 3º, Athleta 50; 4º, Don Xiquote 50; 5º, Azteca 50, e 6º, Aratau', 54 — 2.000 metros em 123" 3/5.

DON XIQUOTE, 55 kilos.
0-0-1-2-2-2-1-2-1-0.

Em 28 de abril de 1940 — Vide de Trevo. Pilotou-o R. Freitas.

AMBAR, 55 kilos.
2-1.

Em 19 maio de 1940 — 1º, AMBAR 55 (J. Zuniga); 2º, Maracá 53; 3º, Angahy 55; 4º, Principesco 55, e mais cinco adversarios — 1.500 metros em 92" e 3/5.

ADONIS, 55 kilos.
0-4.

Em 12 de maio de 1940 — Vide de Apolo. Pilotou-o J. Zuniga.

ALONE, 55 kilos.

Estreante na Gavea. Ganhador varias vezes na Moóca.

O Espectaculo Empolgante de Amanhã

Em todos as rodas turfistas não se fala, não se pensa outra coisa senão na grande corrida de amanhã.

Em torno do resultado do Grande Premio "Cruzeiro do Sul", vem se fazendo os mais variados commentarios.

Vae assim o Derby Brasileiro angariando, o renome de que é merecedor, pois não ha carreira de maior significação para um potro de tres annos do que a que será disputada amanhã no Hippodromo Brasileiro.

Fazendo parte tambem das provas da triplice corôa, o G. P. "Cruzeiro do Sul" tem a sua dotação fixada na elevada cifra de 100:000$000.

Este anno, por felicidade, o campo desse nosso Derby está compativel com o premio ao seu vencedor.

Os melhores productos da geração que estreou na temporada passada enfrentarão o "starting-gate" e entre elles podemos citar: Trevo, Apolo, Sanchica, Cami, Albatroz, Acaraú e Alone, num conjunto harmonioso e lindo.

Será um espectaculo empolgante o prelio entre esses "three-years" e indicar de antemão, com segurança, qual aquelle que se cobrirá de louros, é materia de difficil resposta.

Bolinha Será Multado e Não Comparecer Até Terça-Feira

O jogador Bolinha que integra a equipe principal do America é, sobejamente conhecido como jogador indisciplinado.

Ha dias elle concedeu uma entrevista accusando o juiz Mario Vianna de o ter distratado.

O Departamento Technico o intimou a comparecer para prestar esclarecimentos e elle até hoje não compareceu.

Ficou, hontem, assentado, na Liga, que seria dado prazo até terça-feira findo o qual se elle não comparecer ser-lhe-á applicada uma multa.

Prosegue o Campeonato da Associação Suburbana de Desportos

Mais uma rodada da Associação Suburbana de Desportos será levada a effeito amanhã.

Quatro jogos estão programmados, a asber:

VALLIM X CORINTHIANS

No campo da rua Rocha Pitta, em Cachamby.

As autoridades

Primeiros teams — Amaury Cordeiro Dias.

Segundos teams — Euclydes Francisco da Silva.

Representante do Pernambucano F. C.

S. JOSE' X VALENÇA

No campo da rua da Bica — em Magalhães Bastos.

As autoridades

Primeiros teams — Angelo Creio Garcia.

Segundos teams — Francisco Moreira Serra.

Representante do Kosmos Football Club.

UNIDOS X AZ DE OURO

No campo da rua da Bica — em Quintino.

As autoridades

Primeiros teams — Carlos Rodrigues de Assumpção.

Segundos teams — Waldemar Rodrigues.

Representante do União.

ASTRO X RIO

No campo do S. C. Corinthians, na estação do Realengo.

As autoridades

Primeiros teams — Agavino Sant'Anna.

Segundos teams — Milton José dos Santos.

Representante do S. C. Corinthians.

SUL AMERICA CAPITALIZAÇÃO

A mais importante Companhia de Capitalização da America do Sul

AMORTIZAÇÕES DE MAIO

No sorteio de amortização realizado hontem, foram sorteadas as seguintes combinações:

YNJ AOV JJO TQY KJU AQU

O proximo sorteio será realizado no dia 29 de junho, ás 14 horas.

Todos os titulos em vigor, portadores de uma das combinações supra, serão immediatamente amortizados pelo capital garantido a que têm direito, na SEDE SOCIAL: RUA DA ALFANDEGA, 41 - Esquina Quitanda (Edificio Sulacap) ou com os Inspectores e Agentes

Buddy Baer Inicia Agora, Sua Ascenção Para a Conquista do Titulo Maximo do Box Mundial

Deste Modo o Irmão Mais Moço do Ex-Campeão Max Baer Dá Um Passo á Frente Para a Batalha Com Joe Louis, da Qual Já Se Fala — O Publico Não Levou a Sério os Adversarios, Primando Pela Ausencia

(Por A. ARROYO RUZ especial para o DIARIO CARIOCA)

Buddy Baer, irmão do ex-campeão mundial Max, derrotou, "como se esperava", Nathan Mann. Na nova e tão pouco brilhante luta entre David e Golias, foi o gigante que levou vantagem, embora sem convencer. Concluir dahi, que appareceu um novo aponente de Joe Louis, é um erro, pois, segundo um chronista novayorkino — um dos mais ligados a Mike Jacobs e seus associados — ha uma distancia maior do que da Terra a Marte no que se refere a esta possibilidade.

Emquanto observamos os timidos esforços do menor dos Baer — menor em idade, maior em metros e centimetros, pois o homem é da altura de um pinheiro — lamentamos a má sorte de Valentin Campolo que uma lesão soffrida durante o treinamento o privou de bater-se com este Baer que nos parecia "ser feito sob medida para elle". Tudo que falta a Buddy Baer em materia de coragem sobra no argentino. Emquanto o pugilista de Connecticut se encontrava em grande desvantagem diante de Baer em altura e peso Mann só pesou 188 libras na tarde do encontro, isto é, sessenta e uma libras menos que Buddy que registrou na balança 249 — o handicap quasi que desappareceria no caso de ser Valentin Campolo o adversario, que tambem é de estatura avantajada e de bom peso.

BAER CARECE DE ESPIRITO COMBATIVO

Se alguma coisa provou Buddy Baer em seu encontro com Nathan Mann, é que emquanto sua vantagem physica e seu forte soco o tornam um adversario perigoso para os homens de menos de duzentas libras, sua falta de espirito combativo, o fará victima de qualquer figura de segunda ordem com "punch" contundente e decisão para pelejar. Esta verdade foi posta em evidencia por Gunnard Barlund, mediocre peso pesado finlandez, ha algum tempo, e Campolo voltará de novo isto demonstrar se a lesão de que foi victima não lhe tivesse roubado esta opportunidade.

Ao lado do gigantesco Baer, Mann parecia tão insignificante, que mais um "heavyweight" parecia um peso medio famelico. Apesar disto, depois de contornar um temporal no primeiro round — quando Baer, procurando assestar por todos meios um golpe de K. O., o teve "groggy" — o pugilista de Connecticut se impoz ao californiano ganhando todos os assaltos até o setimo.

Para attingir o queixo de Baer, Mann precisava saltar, o que fazia seus golpes perderem a potencia. Comtudo quando conseguia alcançar Buddy, no rosto, o californiano via os effeitos, e a julgar pelos symptomas seu cerebro deixava de funccionar devidamente.

PELA SEGUNDA VEZ BAQUEIA NATHAN MANN

De tal forma perdeu Mann o respeito a Baer, que no sentimento assalto quando o gigante saiu de seu canto procurando pela segunda vez collocar um golpe de K. O., em logar de recebel-o na defensiva como havia feito no primeiro round quiz trocar golpes com elle. E desta maneira deu a Buddy a opportunidade de alcançal-o com uma terrivel direita no queixo que o enviou á lona onde ficou nove segundos. Pouco depois, em consequencia de um empurrão e não um golpe Mann voltou a visitar o solo permanecendo neste nove segundos. Talvez a furia que então denotou Baer fizesse

Ahi está o campeão do mundo Joe Louis. E é com os olhos fitos nesse demolidor negro que Buddy segue a passos de gigante para conquistar o direito de enfrental-o

Nathan se render, porque na realidade não houve golpes. De qualquer forma, a 1 minuto e 36 segundos do setimo round Mann, inesperadamente, voltou as costas a seu adversario, com o que o arbitro Mr. Donovan compreendeu que devia terminar a contenda. Mann explicou mais tarde que o sangue de uma ferida que Baer lhe havia causado na arcada superciliar o cegou, motivo porque não podia continuar combatendo contra um adversario que não via.

A peleja, como era de esperar, não interessou. Só assistiram 5.154 espectadores pagantes que deixaram a quantia de 11.311 dollars.

Buddy Baer exteriorizou a alegria que lhe causou o inesperado final dando saltos de satisfação. O ingenuo pugilista se perguntava se era verdade tudo aquillo ou estava sonhando.

Esta foi a segunda vez que Nathan Mann "se rende" em rings novayorkinos. Quando combateu contra Tony Galento tambem o fez, ficando no solo ao ser derrubado por um dos golpes loucos do taverneiro de Nova Jersey.

O "Initium" da A.F.A. Será Amanhã

DEZ EQUIPES NO GRANDE DESFILE QUE ESTA' EMPULGANDO OS MEIOS DO SPORT MENOR DA CIDADE

A Associação de Football de Amadores promette um excellente espectaculo com a realização amanhã do seu Torneio Initium, assim organizado:

1º jogo, ás 12 horas — Villa Real x Germania F. C.

2º jogo, ás 12.20 — San Lorenzo x Americano.

3º jogo, ás 12.40 — Bella Vista x Electra.

4º jogo, ás 13 horas — Rio de Janeiro x Palestra.

5º jogo, ás 13.20 — Cruzeiro x Nacional.

6º jogo, ás 13.40 — Vencedor do 1º jogo x Vencedor do segundo.

7º jogo, ás 14 horas — Vencedor do 3º x Vencedor do 4º.

8º jogo, ás 14.20 — Vencedor do quinto jogo x Vencedor do sexto.

9º jogo, ás 15 — Vencedor do 7º x Vencedor do 8º final.

Castillo, Florindo, Paulista e Rivarola, Foram Examinados no Departamento Medico

Para que estejam em condições de jogo estiveram, hontem na Liga os jogadores Catisllo, Florindo, Rivarola e Paulista, onde foram examinados pelo Departamento Medico.

Florindo, aliás, havia sido multado por ter jogado contra o America sem satisfazer essa exigencia do regulamento.

ESCRIPTORIO DE ADVOCACIA

CIVIL COMMERCIAL E CRIMINAL

Questões Administrativas e Fiscaes — Contratos e Distratos Commerciaes — Defesa em todas as Repartições Federaes e Municipaes — Representantes nos Estados.

DRS. HEIDER VILLARES SUCENA — J. ARAUJO VILLELA E PAULO FARIA DE MENDONÇA

RUA DO OUVIDOR, 183 — 2º andar — Sala 204 — Telephone: 42-7802.

O Casino da Urca F. C. Enfrentará o Flotilha de Navios Mineiros

Na praça de sports do S. C. Brasil, na Praia Vermelha, terá logar, na tarde de terça-feira proxima, mais um encontro de football, do qual participarão os quadros do Casino da Urca F. C., que ha dois annos se mantem invicto, e da Flotilha de Navios Mineiros, aggremiação sportiva da Ilha de Mocanguê, e que conta com o concurso de varios "cracks" da nossa Marinha de Guerra.

Para esse prélio, que se augura sensacional, o Oriovaldo Pires solicita o pontual comparecimento dos seguintes players: — Ubyratan — Pedro — Esquerdinha — Henrique — Zézé — Til — Sebastião — Christo — Russo — Gouveia — Mello — Paulinho — Quincas e Cócada.

Abilio Moreira Reassumiu o Cargo de Director do São Christovão

Abilio Moreira que na ultima crise porque passou a directoria do São Christovão havia se exonerado do cargo de director de sports, reassumiu, hontem, o cargo que lhe havia sido dado pelo sr. Leopoldo del Valle.

Congratulamo-nos com esse paredro sanchristovense que, embora tardiamente, encontrasse o caminho da razão, e resolveu, novamente, collaborar na direcção do gremio alvo, collocando-se á margem das intrigas que os inimigos, que o sr. Del Valle conquistou com sua generosidade, fizeram.

A volta do director de sports do São Christovão fortalece, ainda mais, o prestigio do seu integro presidente.

ARTE

HOJE, 2º ESPECTACULO DO "BALLET DE MONTECARLO"

Realiza-se hoje, o 2º espectaculo do "Ballet de Montecarlo".

Ao programma excellente, por especial gentileza, foi annexado "O Passaro Azul", o famoso "pas-de-deux" do bailado "Nupcias da Aurora", de Tschaikowsky, em que Alicia Markova e Roland Guerard attingem á sublimidade, através da concepção choreographica de Petipa. A primeira parte cabe a "Les Sylphides", o delicioso sonho ao luar que a musica de Chopin empresta transcendente lyrismo, sendo solista do Nocturno, Irina Baronova, Nini Theilade e Nathalie Krassovska e Igor Youskevitch. A choreographia é de Fokine, os scenarios de Emile Bertin, vestuarios de Karinska, dirigindo a orchestra o maestro Franz Allers, "Le Baiser de la Fée", homenagem de Strawinsky a Tschaikowsky, tendo por thema um conto de Andersen e sendo a musica inspirada em composições do genial maestro russo, divide-se em prologo e tres quadros e epilogo. Os personagens e seus interpretes são: a fada: Mia Slavenska; noiva, Alexandra Danilova; amiga, Nathalie Krassovska; noivo, André Eglevsky; mãe, Nini Theilade. Dirigirá a orchestra o maestro Efrem Kurtz. Finalmente, "Le Beau Danube" scena cheia de alegria de animação, do prazer de viver, na Vienna de 1860, conduzido choreographicamente por Leonide Massine, sobre musica de Johan Strauss, com scenarios e vestuarios do Conde Itienne de Beaumont. Será interpretado pelas figuras maximas da troupe. A orchestra obedecerá á batuta do maestro Efrem Kurtz. Amanhã, domingo, em vesperal, repete-se o espectaculo da estréa com "Lago dos Cisnes", "Sheherazade", "Espectro da Rosa" e "Alegria Parisiense", que tamanho exito alcançou.

As terceira, quarta e quinta récitas de assignatura, terão logar, respectivamente, segunda, quarta e sexta-feira proximas.

— Liberadas já, ha uma semana, poltronas, frizas e camarotes, chegou a vez das galerias, hoje, do Municipal, intensamente disputadas por assignatura para a temporada official de opera que terá inicio nos primeiros dias de agosto, terminando em setembro, pois que, comprehende dezeseis espectaculos, quatorze operas e dois concertos da famosa orchestra symphonica da National Broadcasting Cº., sob a regencia de Toscanini. Césse hoje a preferencia concedida aos assignantes do anno passado e já segunda-feira, ás 10 horas, serão distribuidas as galerias restantes aos candidatos inscriptos, que deverão apresentar-se na bilheteria do theatro para esse fim.

"CANTORES DA RUSSIA IMPERIAL", NO JOÃO CAETANO

Constituiu um acontecimento artistico, a estréa, hontem, no João Caetano, dos cantores da Russia Imperial, cinco vozes educadas, que attingem o maximo da emoção, na interpretação das canções populares, do folklore da velha Russia. O programma composto de melodias faceis e bonitas, agradou integralmente, causando excellente impressão a estreita fusão de timbres das vozes dos cantores. Hoje á noite, exhibem-se de novo ás 21 horas, havendo amanhã vesperal ás 15 horas, e á noite novas audições, sendo os preços modicos. Segunda-feira, teremos programma inteiramente novo.

Commercio

MERCADOS

CAMBIO

Dollar 19$700

O mercado de cambio abriu hontem com o Banco do Brasil comprando o dollar a 19$810 e a 16$360 a 90 dias; a 19$860 e a 16$500 a vista e a 19$680 e a 16$520 por cabo, no cambio livre e official, respectivamente.

O Banco do Brasil declarou cotar a libra a 65$310, o dollar a 19$790, o franco a $370, o escudo a $660, a lira a 1$000, o marco-compensação a 6$070, o peso-argentino a 4$500, o uruguayo a 7$560, o chileno a $660, o franco suisso a 4$440 e a corôa sueca a 4$730 para o bancario.

Aquelle banco operava para repasse aos bancos a 10$360 por dollar.

Vendia o Banco do Brasil, no cambio livre especial a 20$700 por dollar e comprava a 20$200.

Nessas condições ficou, no primeiro fechamento.

Reabriu, com o Banco do Brasil, cotando a libra a 64$320 para o bancario e assim permaneceu até o fechamento.

OURO FINO

O Banco do Brasil comprava a gramma de ouro fino na base de 1.000|1.000 em barra ou amoedado ao preço de 24$000.

CAMBIO NO EXTERIOR

Abertura de Londres, sobre Nova York, 4.02.50 a 4.03.50. Fechamento, 4.02.50 a 4.03.50. Abertura de Nova York, sobre Londres, 3.13.00.

MOEDAS DE OURO

Libra, 175$500; dollar, 30$100 franco, 7$000 e franco suisso, 7$000.

TITULOS

Hontem, o mercado de titulos, esteve bastante trabalhado e calmo, com negocios de alguma actividade sobre a maior parte dos papeis em evidencia, como se vê abaixo:

VENDAS REALIZADAS HONTEM

Apolices geraes:

127 D. Emissões 5%, nom. .. 820$; 20 Uniformizadas 5% ... 800$; 90 idem, idem 820$; 76 D. Emissões, port. 820$; 80 idem, idem 818$; 505 Reajustamento 5% 833$; 403 idem, idem 835$; 2 Obrigações 7% 1930 .. 1:030$; 150 idem 1930 1:010$000.

Municipaes:

100 Emprestimo 1904, port. .. 498$; 58 idem de 1914 166$; 141 idem de 1917 167$; 128 idem de 1931 197$500; 120 idem, idem .. 198$; 10 Prefeitura de Bello Horizonte 7% 820$000.

Estaduaes:

40 Estado de Minas, 1:000$, 7% port. 805$; 200 idem 200$ 5% 1934 1.ª serie 5 dias 142$; 51 idem 200$ 5%, 1934 3.ª serie ... 144$500; 25 idem 2.ª serie 8% .. 150$; 144 idem, idem 157$500; 80 idem, idem 158$; 4 idem 3.ª serie 7% 159$; 20 Rio 500$, 8% port. 480$; 2 idem, idem 475$; 170 São Paulo 5% 194$500; 16 idem, idem 193$; 3 idem 8% Uniformizadas 1:030$000.

Acções:

400 Cia. Manufactura Fluminense 160$; 63 idem Docas de Santos, port. 225$; 25 Serviço Holerith, port. 1:150$000.

Debentures:

20 Cia. Docas de Santos .. .. 196$000.

CAFE'

TYPO 7 — 11$800

O mercado deste producto funccionou hontem, sustentado e com os preços inalterados.

Os possuidores declararam cotar o typo 7, ao preço de 11$800 por 10 kilos, na taboa e as vendas orçaram em 1.170 saccas, contra 1.410 ditas, anteriores.

Fechou sustentado.

COTAÇÕES POR 10 KILOS

Typo 3, 13$800; typo 4, 13$400; typo 5, 12$800; typo 6, 12$300; typo 7, 11$800; typo 8, 11$400.

Estado de Minas:

Café commum .. .. 12$500

Café fino .. .. 13$000

Pauta mensal:

Estado do Rio:

Café commum .. .. 11$650

MOVIMENTO ESTATISTICO

Entradas, 4.048, Embarques, .. 4.005, Consumo local, 500, Café doado, 1.586, Stock, 447.962 saccas.

ASSUCAR

Esteve hontem, o mercado saccharino sustentado, com negocios animados e cotações inalteradas.

MOVIMENTO ESTATISTICO

Entradas, 11.744, Saidas, .. . 12.535, Stock, 111.523 sacos.

COTAÇÕES POR 60 KILOS

Branco crystal, nominal, Demerara, 50$ a 51$. Mascavinho, não ha e Mascavos, 17$ a 20$000.

ALGODÃO

Regulou hontem esse mercado estavel, com os preços inalterados e negocios reduzidos.

MOVIMENTO ESTATISTICO

Entradas, 678, Saidas, 185. Stock, 6.102 fardos.

COTAÇÕES POR 10 KILOS

Seridó: typo 3, 46$500 a 47$500; typo 4, 44$ a 45$. Sertões: typo 4, 42$ a 43$; typo 5, 38$ a 40$. Ceará: typo 5, nominal: typo 5, 38$ a 39$000.

Movimento Maritimo

ESPERADOS

P. Alegre, "Farapo"	1
Santos, "Lages"	1
Recife, "Cte. Alcidio" ..	1
N. York, "Mormacmar" .	2
Manáos, "D. Pedro I"	2
B. Aires, "Jaboatão"	2
N. Orleans, "Barbacena" ..	2

A SAIR

Maceió, "Campinas"	1
Iguape, "Itaipava"	1
P. Alegre, "Tieté"	1
P. Alegre, "Piauhy"	1
Florianopolis, "Anna"	1
P. Alegre, "Itabera"	2
Cabedello, "Itassucê"	2
Cabedello, "Farrapo"	2
P. Alegre, "Osorio".	2

Serviço Aereo

ESPERADOS

B. Horizonte — Panair. ..	1

A SAIR

B. Horizonte — Panair.	1
Estados Unidos — Panair.	1
Porto Alegre — Panair .	1
Belém — Panair.	1

METRO

HOJE MEIO DIA 2 - 4 - 6 8 - 10 Hs.

PASSEIO 62 - TEL. 22-6490 - 6141

UMA COMEDIA DE MIL SURPREZAS!

ROBERT TAYLOR, GREER GARSON

A ESTRELLA DE "Mr. CHIPS" E

LEW AYRES em O NOIVO DE MINHA NOIVA

"Remember?"

ESTE FILM NÃO SERÁ EXHIBIDO EM NENHUM CINEMA DO DISTRICTO FEDERAL, PELO MENOS DURANTE UM ANNO, A NÃO SER NO CINE METRO!

NO PROGRAMMA: CINE-JORNAL BRASILEIRO nº 111 (do D.I.P.)

Reuniu-se a Sociedade Brasileira de Estatistica

AS ULTIMAS DELIBERAÇÕES DA NOVEL INSTITUIÇÃO

Na séde do Instituto Brasileiro de Geographia e Estatistica, no 11.º andar do edificio de "A Noite", reuniu-se, sob a presidencia do embaixador José Carlos de Macedo Soares, a Sociedade Brasileira de Estatistica, recentemente reorganizada.

Foram approvados, em definitivo, os novos estatutos da novel instituição, ficando estabelecida a mensalidade de 10$ e 5$ para os socios collectivos e individuaes, respectivamente.

Imprensa Estadual

"DIARIO DA MANHÃ"

Quarenta e dois annos attinge hoje o nosso collega "Diario da Manhã" que se publica na cidade de Ribeirão Preto, no interior do Estado de São Paulo. Circulando amplamente não apenas na cidade onde surgiu mas em varios outros municipios da terra paulista, o "Diario da Manhã" firmou em bases solidas um grande prestigio, o que faz com que o dia do seu natalicio seja uma ephemeride marcante para todos os que conhecem o conceituado orgão.

THEATRO JOÃO CAETANO

EMPREZA N. VIGGIANI

HOJE AS 21 HS.

Repetição do enorme exito de hontem

Cantores da Russia Imperial

AMANHÃ — Domingo, Vesperal ás 15 horas e á noite, ás 21 horas

THEATRO MUNICIPAL

TEMPORADA OFFICIAL DA PREFEITURA DO DISTRICTO FEDERAL

Organizador Geral: Maestro Sylvio Piergili

GRANDE COMPANHIA DE BAILADOS RUSSOS DE MONTECARLO

HOJE, ás 21 horas — 2.ª RECITA DE ASSIGNATURA

Tournée Sul-Americana sob os auspicios de S. HUROK e SOCIEDADE MUSICAL "DANIEL"

SYLPHYDES — Musica de Chopin

LE BEAU DANUBE — Musica de Strauss

LE BAISER DE LA FÉE — Musica de Strawinsky

EXTRA-PROGRAMMA:

O PASSARO AZUL — Musica de Tschaikowsky

AMANHÃ, ás 16 horas — VESPERAL com o mesmo espectaculo da estréa — ESTRONDOSO SUCCESSO

Preços para a Vesperal: — Frizas e Camarotes: 300$; Poltronas: 50$; Balcões Nobres A e B: 45$; idem outras filas: 40$; Balcões A e B: 35$; idem outras filas: 30$; Galerias A e B: 20$; idem outras filas: 15$000. Sello á parte.

A entrada para o Theatro será tambem pelas portas lateraes.

Não será permittida a entrada para a sala durante a execução do espectaculo.

As 3.ª, 4.ª e 5.ª récitas de assignatura terão logar respectivamente, 2.ª feira, 3, 4, 5 e 6.ª feira, 7.

Devido á enorme procura de localidades, já se acham á venda os bilhetes para a récita de depois de amanhã, 2.ª feira, com o seguinte deslumbrante programma:

GISELLE — BACANAL — PRINCIPE IGOR

TEMPORADA LYRICA OFFICIAL

ENCERRAMENTO DAS ASSIGNATURAS

HOJE, AS 17 HORAS, TERMINA O PRAZO CONCEDIDO AOS SRS. ASSIGNANTES DE GALERIAS DO ANNO PASSADO PARA RENOVAREM AS SUAS LOCALIDADES.

OS NOVOS INSCRIPTOS PARA ASSIGNATURA DE GALERIAS SÃO CONVIDADOS A RETIRAREM, A PARTIR DE DEPOIS DE AMANHÃ, 2.ª FEIRA, ÁS 10 HORAS, AS LOCALIDADES QUE LHES COUBEREM PELA ORDEM DE INSCRIPÇÃO.

Em vista do excepcional numero de novos pretendentes, todas as localidades, com excepção de galerias, que não forem retiradas pelos novos inscriptos até esta tarde, ás 17 horas, serão postas á disposição do publico em geral a partir das 10 horas de depois de amanhã, 2.ª feira.

GLORIA JEAN

TRAQUINA QUERIDA

venham ver como ella enternece os corações .. Uma nova revelação — descoberta da caça-talentos da Universal — a mesma que nos proporcionou Deanna Durbin...

HOJE PLAZA

CINÉDIA JORNAL - VOL. 3 Nº 34

Diario Carioca

Propriedade da S|A DIARIO CARIOCA

EXPEDIENTE

Directores:
Horario de Carvalho Junior
J. B. Martins Guimarães
Chefe da redacção:
Danton Jobim

Telephones — Direcção: 22-3023; Chefe da Redacção e Secretaria: 42-5571; Redacção: 22-1559; Administração e Gerencia: 22-3035; Publicidade: 22-3018; Officinas: 22-0824; Gravura: 22-1785.

Nota — Os commentarios editoriaes deste jornal, sobre assumptos internacionaes, são de responsabilidade de seu director, dr. Horacio de Carvalho Junior.

PUBLICIDADE, 22-3018

ASSIGNATURAS
Para o Brasil:
Anno . . . . . 60$000
Semestre . . . 30$000
Para o Exterior:
Anno . . . . . 100$000
Semestre . . . 55$000
Venda avulsa: Capital, $200; Interior, $300.
Aos domingos, $200.

E' cobrador autorizado o sr. J. T. de Carvalho

CORRESPONDENTE GERAL
Percorre o interior do paiz a serviço desta folha o sr. Romualdo Perrota, nosso correspondente geral.

Representante em Bello Horizonte: OSWALDO MASSOTE

Verdadeira Epopéa a Retirada da Flandres!

Considerada a Maior Batalha de Rectaguarda de Todos os Tempos

A MAGNIFICA ACÇÃO DAS TROPAS ALLIADAS VEIU DA CONFIANÇA NA VICTORIA FINAL

A Imprensa Ingleza Rende Homenagem á Bravura do General Prioux

LONDRES, 31 (U.P.) — No momento em que a maior batalha de retaguarda de todos os tempos chegava a seu fim, em Flandres, navios de todos os typos, desde os transportes de tropas até os barcos pesqueiros, caças puxadas por pequenos rebocadores eram empregados para a evacuação dos sobreviventes das Forças Expedicionarias Britannicas de Dunkerque, desafiando a chuva de bombas jogadas pelos aviões allemães no transporte dos remanescentes para os portos do sudeste da Grã-Bretanha.

Nos circulos militares, emquanto se annunciava a retirada das tropas franco-britannicas do Norte da França, divulgou-se que o numero exacto dos retirantes conservava-se em segredo "mas era grande". "Os allemães só puderam causar avarias de pequena importancia nos navios que tomaram parte na operação".

Accrescentaram ainda esses circulos que os "alliados mantinham agora as suas linhas a certa distancia da costa".

Nas espheras militares desmentiu-se a affirmativa allemã de que o exercito britannico fugiu em desordem para a costa, esclarecendo: "A retirada realizou-se em praias abertas, sem que possa ser encoberta, com o pleno conhecimento dos allemães".

Disseram depois que a retirada das Forças Expedicionarias britannicas "representava uma das mais notaveis operações combinadas das tres armas, que operam de modo visivel e num espaço limitado. Os nossos soldados que se encontravam na Belgica puderam ver com os seus proprios olhos a excellente ajuda que receberam da aviação, da esquadra e da Marinha Mercante".

Nos mesmos circulos revelaram que talvez sejam precisos um ou dois dias afim de que a munição provocada para a protecção da retaguarda das tropas seja efficaz.

Os feridos que começam a chegar aos hospitaes descrevem "as terriveis scenas que jámais serão esquecidas. Os civis não tiveram alternativa: primeiro foram bombardeados em seus lares e depois metralhados, emquanto se arrastavam pelas estradas procurando, em desesperados esforços, escapar ao bombardeio. Outros feridos dizem: "Embora tenhamos recebido uma punhalada pelas costas, ainda temos recordações compensadoras. Houve momentos em que columnas sobre columnas do inimigo caiam varridas por nossas metralhadoras Bren."

O soldado Charles Crighton, de Glasgow, disse que os feridos viviam como coelhos, "até a chegada da esquadra que se desempenhou maravilhosamente".

O tripulante de um dos transportes, A. B. Bradler, disse que quando os botes de seus navios se dirigiam para a praia afim de recolher as forças britannicas, os homens lançavam-se á agua e nesse momento os aviões allemães picaram sobre elles bombardeando-os, "quando iam a caminho de casa".

"Tivemos, porém, a nossa revanche, continuou o marinheiro. Nossos artilheiros abateram 4 Dornier".

Entre as baixas contam-se a de elementos da esquadra. Alguns dos feridos tiveram que andar 50 kilometros por dia para chegar á costa, "mas o moral de nossos homens era magnifico".

Um dos membros das Forças Expedicionarias disse: "Quando ouvimos a noticia da capitulação belga, não quizemos acreditar. Poucas horas depois, porém, convencemo-nos da verdade, quando nos vimos rodeados de allemães, que disparavam das posições pouco antes occupadas pelos belgas. Recebemos a ordem de retirada, visto que não se podia fazer outra coisa, e durante horas marchamos por estradas, campos e atalhos até o mar. As metralhadoras que disparavam contra nós pareciam estar em todas as partes. Além disso, eramos bombardeados e metralhados pelo ar. Ainda no meio do Canal, os aviões allemães continuaram "picando" e bombardeando-nos. Quando os nossos aviões appareciam, os aviões allemães fugiam mas logo que os nossos se afastavam, elles voltavam".

Descrevendo a participação da esquadra, uma testemunha disse: "Via-se uma linha de navios de guerra que enchia o horizonte e lançava uma chuva ininterrupta de projectis para impedir que as tropas allemãs que procuravam infiltrar-se. Por cima voavam os aviões britannicos que jogavam tonelada de bombas nas concentrações inimigas, emquanto os aviões de caça impediam que os apparelhos allemães bombardeassem as nossas tropas". "Era um verdadeiro pandemonio. Eram tantos os aviões allemães abatidos, que não se pode contal-os".

"Muitos homens ficaram surdos temporariamente devido ao incessante bombardeio. Um official de um destroyer disse que quando saiu da cidade, não ficara uma só parede em pé".

Finalmente, accrescentou: "Todos os caes estavam destruidos e nossos homens tinham que embarcar em centenas de botes e balsas".

Os tripulantes de um dos transportes disseram que os aviões allemães chegavam em nuvens, cada 10 ou 15 minutos, despejando uma chuva de bombas nos navios e tropas que se achavam perto do caes, emquanto varriam as bordas dos navios com as suas metralhadoras. "Era uma movimentação infernal e o céu estava repleto de aviões. A batalha no ar não tinha fim".

"Estas acções começam a umas seis milhas da costa, onde os aviões procuram impedir que os navios chegassem ao porto. Mas os navios desafiam a torrente da morte. Os aviões britannicos e as baterias anti-aereas não cedem."

Os commentaristas admittem que, graças á cooperação da Esquadra e da Aviação, foi possivel evacuar mais tropas francezas e britannicas do que se esperava, mas acreditam que o numero de baixas deve ser espantoso, em vista da presumpção de que só será possivel embarcar uma parte das forças alliadas cercadas no norte do Somme, antes de que os allemães tomem finalmente Dunkerque. Segundo se informa, dezenas de milhares de soldados desembarcaram na Grã-Bretanha nestes tres dias, mas isto é apenas uma parte das forças alliadas, que se calculavam em 500.000 homens, e que ficaram encerradas na Belgica e no norte da França, com a capitulação de Leopoldo III.

O "Daily Herald" affirma que nessa zona ficam ainda 270.000 soldados alliados.

O chronista diplomatico do "News Chronicle", Vernon Bartleet, disse que uma parte do exercito francez "continúa protegendo a retirada britannica na costa, sem esperanças de se salvar".

Sir Philip Gibbs diz no "Daily Seketch" que as baixas foram tragicas. Baterias de artilharia e de canhões anti-aereos, ambulancias, mecanismos e a massa de homens e material imprescindivel a um exercito moderno foram cobiçados nessa horrivel armadilha, que os tem encerrados em muralhas de aço".

As descripções dos sobreviventes revelam que as tropas estão longe de se considerarem a salvo, ainda depois de attingirem Dunkerque e serem embarcadas.

Os que ficaram em terra provavelmente ver-se-ão na alternativa da rendição ou aniquilamento, ou, não sendo possivel re-editar a façanha do Alcazar de Toledo. A proposito, o chronista militar do "Evening Standard" diz: "Ao exercito alliado do nordeste foi confiada a tarefa de retaguarda, procurar impedir o avanço do inimigo até o ultimo instante. A sua propria existencia de antemão já está condemnada".

Hoje desfilaram em Londres milhares de soldados das forças expedicionarias britannicas que se dirigiam para os seus lares, no uso de licença especial por 48 horas. Declararam aos jornalistas que a proporção das baixas era para cada um dos seus, accrescentando que todos os homens traziam em seus labios a mesma exclamação: "Queremos mais aviões".

COMMUNICADO FRANCEZ

PARIS, 31 (H.) — O communicado official de hoje á noite, diz o seguinte: "No norte, as nossas tropas proseguem sua marcha em direcção de Dunkerque, onde uma parte dellas já chegou e embarcou sob a protecção da Marinha e da aviação, a despeito dos esforços inimigos para impedir essa operação.

Afóra certa actividade no sector do Somme, nada ha a assignalar no resto da frente.

Mesmo lutando contra condições atmosphericas extremamente desfavoraveis, a nossa aviação effectuou varios raids de reconhecimento, em profundidade sobre o centro do territorio allemão, em seguida aos quaes a nossa aviação de bombardeio se empregou a fundo em destruir as concentrações de tropas inimigas no norte, perseguindo-as e hostilisando-as incessantemente, e cooperou tambem efficientemente no reabastecimento de nossas tropas".

PARIS, 31 (De Axel de Holstein, da agencia Havas) — Durante o dia de hoje, foram registados sobre toda a extensão da frente, do Somme ao Rheno, tiros de artilharia, ás vezes bastante nutridos e reciprocos, bem como actividades de patrulhas.

Na maioria dos sectores, essa frente orienta-se, talvez provisoriamente, para uma nova phase de guerra de posições, si bem que, de parte á parte, sejam registadas operações que ultrapassam o quadro de simples patrulhas e mesmo de importantes golpes de mão. Isto foi verificado notadamente na região do Somme, na proximidade de Amiens, onde as tropas francezas fazem pressão sobre a unica posição allemã, na ponte da margem sul, bem como na região da embocadura do rio, onde passaram para a margem norte e depois de combates bem succedidos, chegaram a occupar os suburbios da cidade.

As operações nessa região revestiram-se um caracter bastante complexo, em razão da natureza do terreno.

O rio, perto da sua embocadura, é muito largo e sofre o fluxo da maré.

A cidade de Abbeville está situada numa curva do valle, e flanqueada a léste por um valle pantanoso e a oéste igualmente por pantanos, através dos quaes se estende o canal maritimo, dito do Somme.

O rio atravessa o bairro sul de Abbeville, formando uma ilha, da qual as tropas francezas se apoderaram.

Durante uma serie de operações, houve vivos combates que foram favoraveis aos francezes, em consequencia da intervenção dos seus carros de assalto.

As tropas allemãs soffreram perdas relativamente pesadas em homens e material. O numero de prisioneiros attinge varias centenas e entre o material capturado, figuram numerosas armas automaticas.

Apesar do possante material das tropas allemães, principalmente em material anti-tank, importante contingente de carros de assalto francezes, empenhado na acção, perdeu apenas um carro blindado. O successo francez foi aproveitado a tal ponto que os allemães tiveram que abandonar numerosos caminhões e accessorios de combate completos.

Falsas Requisições ao Lloyd

A POLICIA APURA UM CASO DELICADO — PRESO O PRINCIPAL CULPADO

Um caso delicado está sendo apurado na Secção de Defraudações e Fiscalizações da D. G. I.

O almirante Graça Aranha, director do Lloyd Brasileiro, denunciou, recentemente, ás autoridades, o apparecimento, naquella Empresa de navegação, de falsas requisições de passagens feitas pelo Ministerio da Guerra, o que fôra apurado por s. excia. quando da apresentação de contas ao Exercito, de passagens por conta do mesmo fornecidas. Não conferindo o numero de requisições realmente feitas por aquelle Ministerio com a conta apresentada pelo Lloyd, foi, então, constatado o embuste.

PRESO O CULPADO

Entrando em acção, veiu a Secção de Defraudações a apurar que o responsavel pela falsificação era um inferior do Exercito, servindo no Quartel General.

Foi o mesmo immediatamente detido, estando a nossa reportagem informada de que confessou pormenorizadamente toda a sua acção criminosa.

GRAVES REVELAÇÕES

As declarações prestadas na D. G. I. pelo sargento referido, contém revelações de gravidade, desdobrando-se os detectives da Secção de Defraudações, sob a orientação do sr. Carlos de Azeredo, em diligencias para a total apuração do escandaloso facto.

Almirante Graça Aranha, director do Lloyd Brasileiro

A CIDADE

Problemas do Saneamento Urbano

O crescimento da capital da Republica constitue um dos indices mais impressionantes do progresso nacional. Em poucos annos, o Rio de Janeiro transformou-se numa grande metropole, das mais bellas e mais civilizadas do mundo. A acção dos poderes publicos, em parallelo á iniciativa privada, dotou a cidade de sumptuosos edificios. O governo federal tem procurado resolver os problemas ligados ao progresso urbano, bastando a adducção das aguas de Ribeirão das Lages para demonstrar o interesse do presidente Getulio Vargas pela grandeza da nossa capital. A Prefeitura, sob a direcção do sr. Henrique Dodsworth, não tem poupado esforços para solucionar as questões mais prementes realizando um trabalho realmente notavel.

No conjunto dessa obra ha uma falha, porém, que precisa ser sanada: a remodelação do systema de esgotos sanitarios.

Com effeito o serviço de esgotos existente nesta capital resente-se de defeitos que ha longos annos vêm sendo apontados e que até agora não foram removidos. Aquelles serviços são explorados na base de uma concessão quasi centenaria e tambem quasi centenarios são os methodos e as installações da empresa concessionaria. A referida organização, pelas proprias condições do seu contrato, não tem interesse em aperfeiçoal-os, e tem criado os maiores obstaculos á propria extensão de suas rêdes. São muito recentes as duvidas e difficuldades criadas pela "City Improvements" para levar até á Esplanada do Castello e ao Leblon as manilhas destinadas a assegurar o esgotamento de suas regiões que tiveram longos annos seu progresso paralysado por tal estado de coisas.

Seria um erro não promover com urgencia a modificação da situação dos serviços de esgotos da capital carioca. A reforma das installações, visando, principalmente, a melhoria dos processos de tratamento se impõe como um imperativo do interesse publico.

O momento é muito opportuno para uma providencia naquelle sentido. Reforçado o abastecimento dagua, desappareceu o maior obstaculo para se dotar a nossa metropole de condições perfeitas de salubridade o que só será possivel com a modernização da rêde de esgotos.

O problema é de summa relevancia e precisa ser encarado com a maxima attenção pelos poderes publicos.

Diversas Occorrencias Policiaes

Baleado Tres Vezes Pelas Costas — Picada Por uma Cobra — Victima de Quéda na Av. Marechal Floriano — Violento Choque de Vehiculos — Victima de Um Accidente de Bonde — Caiu do Electrico — Atropelados

Scena barbara verificou-se na madrugada de hontem em Belfort Roxo. Ali, um pobre homem, quando procurava livrar-se dos golpes de pau que lhe eram vibrados a torto e a direito por um desaffecto, recebeu, pelas costas, tres tiros que o deixaram quasi sem vida. Os aggressores fugiram, deixando a victima caida ao solo como morta.

Mais tarde a policia esclareceu o facto. A victima era o conductor da Light Severiano Martins, de 27 annos, morador á rua Capitão Arruda 67, que foi medicada no Hospital Carlos Chagas. Os aggressores estão sendo procurados pelas autoridades.

A senhora Herclia Martins Cravo, de 20 annos de idade, moradora á rua das Camelias n. 212, na Villa Valqueire, em Marechal Hermes, teve necessidade de ir ao quintal de sua casa apanhar uns pedaços de madeira para fazer lenha. Em dado momento sentiu uma picada no calcanhar esquerdo e, voltando-se para verificar a origem daquella picada, viu uma enorme cobra, toda enroscada, prompta para um novo bote. A senhora ficou alarmada e saiu a gritar por soccorro.

A victima foi transportada para o Hospital Carlos Chagas, onde recebeu os curativos necessarios.

A senhora Herclia, que ficou apavorada com o facto, soffreu uma crise nervosa e, sob intensa agitação galgou uma das janellas do hospital e saltou para a rua, saindo em carreira. O vigia do hospital, no entanto, saiu ao seu encalço, conseguindo alcançal-a proximo á estação de Marechal Hermes, e leval-a novamente para o hospital.

Hontem, pela manhã, quando transitava pela avenida Marechal Floriano, esquina da rua do Costa, foi victima de uma quéda na qual soffreu fractura comminutiva da rotula esquerda, o barbeiro Benedicto Gomes de Azevedo, de 32 annos de idade, morador á rua São Pedro n. 274. A victima [illegible] no Posto Central de Assistencia.

Apresentando ferimento no frontal e braço esquerdo, medicou-se no Posto Central de Assistencia o commerciario Antonio Vieira de Mello, de 19 annos de idade, morador á rua André Cavalcanti n. 136, que fôra victima de um accidente de bonde na praça Onze de Junho.

No cruzamento da rua Lavradio com Senado, occorreu, hontem, violento choque de vehiculos, do qual resultou sairem feridas varias pessoas.

O auto n. 3.036 ao transpor aquelle cruzamento em grande velocidade chocou-se com o de n. 5.366. Em consequencia do accidente os dois vehiculos ficaram seriamente avariados, tendo os passageiros do primeiro, srs. Luiz Cosenzo e Luiz Viola soffrido ligeiros ferimentos, pelo que foram medicados na Assistencia.

Os motoristas foram presos em flagrante.

Na rua Pereira Nunes, quando tentava descer de um bonde, foi hontem victima de uma quéda, na qual soffreu um ferimento no frontal e outro no braço esquerdo, a operaria Adrocina Domingos Ribeiro, residente á rua Leopoldo n. 370, casa 1. A victima foi medicada na Assistencia Municipal.

No Hospital do Prompto Soccorro, onde se achava internado desde o dia 29 do corrente, apresentando fractura do craneo, falleceu hontem o menor Paulo, filho de Pedro Paulo, de 11 annos de idade, morador á rua Hermenegildo de Barros n. 53, sendo o cadaver removido para o necroterio do Instituto Medico Legal.

Ao tentar atravessar a rua Carmo Netto, esquina de Salvador de Sá, o operario Nordino Gomes, de 44 annos de idade, residente á rua Sarah n. 310, foi atropelado por um automovel, soffrendo fractura de 5 costellas e contusões no hemithorax.

A victima foi soccorrida no Posto Central de Assistencia e internada no H. P. S.

Apresentando fractura da bacia e contusões no thorax, foi medicado na Assistencia e internado no H. P. S., o guarda Joaquim Penna Ribeiro, residente á rua São Francisco de Assis n. 53, que fôra victima de desastrada quéda de bonde.

Vão Reunir-se os Representantes de Paizes Americanos Productores de Café

WASHINGTON, 31 (U. P.) — Soube-se que para o dia 6 de junho, foi convocada uma conferencia de representantes dos 14 paizes latino-americanos productores de café.

A reunião realizar-se-á em Nova York, á Wall Street numero 120. O Bureau Pan-Americano do Café não decidiu ainda se os delegados terão plenos poderes para votar accordos obrigatorios ou se se tratará simplesmente de outra conferencia consultiva, como a que teve lugar em Havana.

Objecto Perdido

Perdeu-se um ornato de brilhante, montado em ouro, parte de uma joia antiga, na noite de 30, no trajecto entre o Theatro Municipal e a Brasileira, na Cinelandia. Gratifica-se a quem der noticia para o tel. 25-6079 ou 22-7963.

Dr. Americo Caparica

Clinica Medico Cirurgica
Consult. R. Visconde do Rio Branco. 31 — Tel. 22 2949, diariamente das 16 ás 19 hs. Res. Rua Paulo de Frontin. 103 - 2.º — Tel. 22 7804

ULTIMA HORA SPORTIVA

O BOTAFOGO F. C. HONTEM, A' NOITE, VENCEU O SANTA HELOIZA

Devido ao Máo Tempo Foram Transferidos os Jogos Sampaio x Flamengo e Carioca x Boqueirão

Em virtude do máo tempo, foram transferidos para hoje os jogos de basketball Sampaio *versus* Flamengo e Carioca *versus* Boqueirão.

* * *

O Botafogo F. C. enfrentou, hontem, o Santa Heloisa, um dos teams mais fracos que disputam o torneio, conquistando, por isso, facil victoria. O score foi elevado — 83 x 25.

Salazar Agraciado Com Uma Ordem Britannica

LISBOA, 31 (U. P.) — O embaixador da Inglaterra communicou ao sr. Salazar que o rei Jorge VI, demonstrando seu interesse pelas commemorações dos Centenarios, resolveu agracial-o com a Ordem de São Miguel e São Jorge e, tambem, com a Grã-Cruz da Ordem do Imperio Britannico o ministro das Colonias, o embaixador Teixeira Sampaio e o secretario geral do Ministerio dos Estrangeiros. Concedeu tambem as condecorações de Grande Official da Ordem do Banho na Divisão Militar, ao major general da Armada, almirante Oliveira e major general do Exercito, general Moraes Sarmento. Commendadores da Ordem do Banho, na Divisão Militar, o chefe do Estado Maior naval, contra almirante Boelho Souza, e o chefe do Estado Maior do Exercito, general Miranda Cabral. Nomeados Grandes Officiaes da Ordem do Imperio Britannico os governadores de Lisbôa, Porto, Coimbra e Funchal.

Será Uma Nova Offensiva de Paz?

(Conclusão da 1ª pagina)

guem sabe quando chegará esse momento, mas desde já pode assegurar-se que eclipzará a todas as idéas que se faziam anteriormente sobre a esmagadora potencia militar.

Nos circulos nazistas se propala que a densa nevoa que cobriu o canal da Mancha e a costa da Flandres protegeu a evacuação das tropas franco-britannicas contra os ataques aereos allemães.

Gigantesco o Rearmamento dos EE. UU.

(Conclusão da 1ª pagina)

povo e especialmente de nossos homens jovens, para o seu aproveitamento na industria e nos serviços do exercito e da armada.

Para a expansão de nossas industrias e de nossas forças conjugadas, naturalmente, será necessaria uma grande quantidade de gente experimentada em trabalhos mecanicos e manuaes. Não dispomos de pessoal competente na quantidade requerida para os labores que nos esperam, se é que devemos levar nossa defesa ao devido gráu de segurança. Devemos, portanto, formar um exercito de idoneos e semidoneos necessarios na industria para a producção moderna de forças armadas altamente mecanizadas.

A consideração primordial que nos deve guiar na preparação do pessoal é que não deve basear-se na distribuição existente dos technicos especializados, senão na distribuição que seria exigida se nossa machina industrial e nossas forças da defesa se encontrassem plenamente mobilizadas. No esforço nacional para a defesa, em que estamos empenhados agora, é imperativo que façamos uso pleno e effectivo da immensa capacidade potencial de nossa população. Nella residem, embora não desenvolvidas, a idoneidade e a força requeridas para a criação de nossos armamentos e para prover seguras bases industriaes capazes de corresponder a toda e qualquer necessidade da defesa. Sem o pleno desenvolvimento destas habilidades nossa defesa nacional não estará á altura do que devem ser os dias criticos que o futuro encerra. Sem a plena contribuição do nosso povo, nossa defesa não poderá alcançar a invulnerabilidade que a nação pede e que estamos resolvidos a lhe dar.

Um dos mais claros ensinamentos da actual guerra européa é a importancia do factor rapidez. Existe um positivo perigo em esperar que a guerra comece para então ordenar o completo preparativo e adestramento dos exercitos. Sugiro, em consequencia, uma rapida expansão do programma de equipamento e adestramento, á luz das necessidades de nossa defesa.

Dei instrucções aos funccionarios representantes dos Departamentos da Guerra e da Marinha, assim como aos que se incumbem do adestramento dos jovens para os serviços não combatentes, para que façam chegar ás respectivas commissões do Congresso os planos e propostas que submetteram á minha apreciação. Os planos visam a immediata concessão de fundos para a execução de projectos que estão pendentes da decisão do Congresso para a ampliação da defesa nacional e autorizações cuja execução requereria algum tempo.

Antes de terminar esta mensagem, desejo formular uma recommendação especial qual a de o Congresso, antes de terminar o actual periodo de sessões, me conceda a autorização de convocar para o serviço activo o efectivo da Guarda Nacional que se considere necessaria á manutenção de nossa posição de neutralidade e a salvaguarda da defesa nacional, inclusive a autorização para convocar para serviço activo o pessoal necessario da reserva.

Os fundos sollicitados são urgentes — mais de mil milhões de dollars — mais creio que, para a segurança nacional, as necessidades são urgentes. (a.) Franklin D. Roosevelt."